明治卅九年十月十一日第三種郵便物認可 中華郵政特准掛號認爲新聞紙類

民國十二年十一月三十日 (日刊) 盛京時報 星期五 第五千一百三十號 (一)

盛京時報

(大正十二年十一月三十日)

◈本報價目◈ 每張銅幣六枚 每月現大洋八角 ▲外埠連郵價目 每月現大洋九角五分 半年現大洋五圓二角 全年現大洋拾圓

告白刊資 一行五號字十五字 起碼刊資一日每行 現大洋壹圓 長期另議

中日大祭禮拜休刊

陰歷…十月廿二日

發行人 宮川貫作 編緝人 菊池貞二 印刷人 石原庄太郎 發行所 盛京時報社 盛京時報支社 盛京時報支社

時刻表

金州 五房店 熊岳城 大石橋 海城 遼陽 開原 昌圖 四平街 公主嶺 長春 奉天 鐵嶺 大連 周水子 [illegible]

論說

論警備鐵路 (僯)

曹三僭位之初。駐京各國公使。會以護路問題爲入覲條件。曹三爲欲邀使團之青睞。因之表示積極籌備護路。以慰中外人民之渴望。是則護路云云。不獨外人最爲注意。未可另生枝節。即使曠日持久。亦非所宜。蓋曹三爲自己地位計。爲政府信用計。本應切實進行。使共管鐵路之說。不至再震吾人耳鼓。惹起國民反感矣。顧護路問題。原始於臨城匪案。波及外人。外人鑒於中國路政之敗壞。行旅危險。至於此極。遂不惜聲告政府。力謀警備。使今之直系。不忍過拂輿情。免外人干涉。對於護路一事。定當規劃周詳。尅期實現。庶幾列强之口實可免。而國家之主權可保。政治前途。誰敢遽云絕望。不意所任命之警備鐵路督辦唐在禮。一再遷延。迄未就任。究其不就任之原因。則爲要求條件。未經妥協。條件維何。一督辦須直隸於國務院。不受交通部管轄。二須付與二個旅團或一個師團之兵力。就中第一項既經吳交長反對。聲稱不貫徹其主張。即行辭職。第二項又爲吳佩孚馮玉祥王承斌齊耀南張福來等所反對。謂與警備督辦過大之兵力。甚爲不當。以致唐氏就任無期。警備鐵路案亦因而停頓。準是以觀。中外注目之護路問題。直系諸公。尚不能和衷共濟。着實做去。稍贖前愆。其他尚可爲乎。吾思之。吾重思之。交吳反對不受交部管轄。猶得謂路政向屬交部。情有可原。至吳馮等謂唐氏要求之兵力過大。相率反對。直不啻祇准官家放火。不許百姓點燈之心理。大白於天下。益信軍閥與國民。誓不兩立矣。不然。警備鐵路督辦一席。雖由臨案而誕生。所謂警備之責任。當然不復限於津浦路。使督辦而以警備國有鐵路爲職志。恐一師之衆。散布各線。爲力尚嫌弱小。何有於過大。觀於吳等駐兵範圍內之地方之鐵路。時時發生匪患。喧傳遐近。已可想見。何吳等一方迷信武力。以所部之軍隊。招募愈多。收效愈速。一方對於爲國爲民之護路問題。反汲汲縮小軍備。阻碍進行。語云賊不改性。吳等毋亦眞不改性。而自甘矛盾耶。况今之匪患。已不減於明之流寇。各地擁兵武人。已無肅清胡匪能力。警備鐵路。縱如唐氏所謂。予以一師。分地駐紮。唐氏能否懾服匪人。有不再擾害旅客之把握。尚屬疑問。而謂不允厚集兵力之督辦。顧肯冒然嘗試。坐視第二臨案發生。使吾人之交譏中央政府者。轉而交譏於一人。無卸責餘地乎。雖然。唐氏就任與否。尤其小焉者耳。吾竊恐曹政府關於護路問題。竟因一般軍閥酸素作用。仍舊墮入五里霧中。不受外人之詰責。必受國人之唾棄。行見曹政府命運。勢必與護路案同歸於盡。曹三有知。盍速起而解決護路問題。一新中外之視線也夫。

吳佩孚之大言 (懷)

何東爵士至洛陽。吳佩孚表面雖極優待。實際對彼之和平運動。則毫不隱受。而內心反嗤其迂妄。此種菲薄何東之態度。甚至溢于言表。使人難堪。

吳氏所以敢于出此。藐視和平之貴賓。與天下輿情背馳者。因其自信『五個月內。能戡定川湘粤之戰事』。吳氏果何把握。出此大言。蓋吳所恃者。湘有趙恒惕。川有楊森。粤有陳烱明耳。

吾不怪吳佩孚之大言不慚。野心欺世。獨怪吳佩孚亦是人。趙楊陳亦是人。同是人也。何以吳便能驅使若輩。而若輩亦甘心受吳之驅使。是誠大惑不解也。豈天欲亡漢。而必生此一羣怪物耶。

北京採用女警察 (丐)

人羣進化之結果。女子職業。當然要驟進不已的。不第各種職工事務。仰賴女界地方甚多。便是社會國家的公務。也得有女子的地位。這些事原說不到什麼新思想的運動。乃是人羣演進自然之趨勢。

據京訊。北京警察廳。將要設立女警察了。不明白人羣進化的。見了此事。一定以爲很奇怪的事。殊不知女警察若是加以良好訓練。他們的能力。眞能超過男警察以上。目下歐美各國警政。間有採用女警察者。其成績之優良。出人預期以外。北京目下之社會程度。已有需用女警之必要。警廳此舉。可謂得其時宜矣。

英國不提護路案之交換條件

要求會辦及監督官八名均用英人…並允借欵並供給軍械爲護路之用…如是則獲得共管鐵路之實…此事英人近日積極進行…故護路案暫時沉默

神州社云。關於外交團護路案問題。日來外間對於此案究竟提出與否。與乎外交團究持如何態度。頗有種種揣測。特向交民巷各要人方面詳密探詢。始知護路案所以停頓之原因。內中頗有令人驚愕之事實。蓋表面雖暫時停頓。而暗中則積極進行也。茲將所探得者披露於後。望我國朝野亟起而圖之。關於護路案一事。以目前形勢測之。外交團殆無提案於我國之事。似已暫時決定一任中國自行辦理。其主動者。仍爲英國。蓋自英國提案以來。我國人對英感情大變。英國恐惹起意外損失。初則躊躇。繼乃觀望。終則決計暫不提出。而謀別從他方面所得交換利益之方法。以爲事實上仍得握有中國鐵路上實權之計。其方法至爲巧妙。聞已向我國方面運動。並似已向未就職之鐵路警備督辦唐在禮將軍提議。其內容大要有如下數項。即

(一)中國鐵路警備處會辦。及各鐵路地方監督官。共用外人八名。均由英國舉薦。中國加以顧用。

(二)警備鐵路所需經費。及警備隊所用軍械子彈。由英國借與及供給。

(三)中國如承認以上兩項提議。外交團護路案。則不提出於中國政府。由中國政府自行辦理。

質言之。英國方面欲以此等要求爲不提出外交團護路案之交換條件。以便表面上由中國自行辦理。而事實上則於某項程度之內。得收實質的共管鐵路之效果。以遂其年來之野心是也。惟我國政府始終主張由中國自行辦理鐵路警備。並不欲用外人爲會辦或其他職事。全部由華人自行担任。而當局者對於英人之提議。亦迄未表示應允之意。英人之野心。能否達到目的。尚有疑問。且外交團方面。以各國利害關係不同。亦未必能任英國縱横到底。故此項運動。英國方面雖甚認眞進行。而其收效則仍甚小云云。

俄代表對華兩次宣言之自辯

▲否認最近路透社所發之英譯文

華俄通信社云。一九一九及一九二〇年蘇俄政府兩次對華宣言。近頗引起各方之注意。本社爲明瞭該兩次宣言之眞相起見。特向駐京蘇俄代表團探得該團意見如左。

一九一九年七月二十五日蘇俄第一次對華宣言。原由無線電送達中國政府。當時帝國主義國共同封鎖並侵略俄國。中國政府亦爲其中重要分子。因而俄國被斷絕與各國之交通。所發表之宣言。曾於是年八月二十日刊載於莫思科正式政府機關報中。旋分途將此項宣言郵送至北京外交部。雖中國政府否認曾接得此項宣言。此誠意料可及者也。當一九二〇年張斯麐中將在莫思科之際。蘇俄政府復交張中將以新宣言。並附以第一次宣言之正確副本。第一次宣言之全文。最近北京英文導報。曾一度刊載。其他各報或政府方面所用之文稿。只係出自臆造。決不能發生効力。蘇俄將此種眞相通知中國政府。非只一次。不幸中國政府機關。寧川無加拉罕簽署之僞本。此項僞本。絕不能有正式公文之要義。若中國外交方面用有實據之原本。以代切在北京曾接到之謬誤譯電。與事實方相符合也。尤應了解者。即現所問者。爲被北京政府所棄置及多年未受承認之公文問題。且蘇俄政府對此屢加解釋。指明刊載於政府機關報者。爲確當原本。而中國政府則特別固執其自身之謬誤。此誠令人百索莫解者也。至於一九二〇年宣言。則各報所引者却爲確切原本。實爲原本。足見中國政府答覆第二次宣言一層。首先須知所謂答覆。乃在宣言發出二年之後。日內本代表對此將特別發表聲明云云。該團並表示最近報端所見之宣言。係由路透社所發出。該社爲帝國主義國之機關。發表此洋洋大文。爲該社前此所未有。若在一九一九年時。請此忙於對俄傳播謠言之通信機關發表此項宣言。則其用意必狂妄已極。若此事在歐洲發生。則伸請之編輯人至少亦被拘捕。現距宣言發表已逾四載。該社竟自動的發出此項重要公文。此顯係對中國及蘇俄政府之好感所激動云。

朱代辦電中之要訊

▲英美抗議蘇浙紙煙稅 ▲組織對華債權委員會

據外交界消息。外部日昨接到駐英朱兆莘代辦電稱。英外部東方股長來館。對蘇浙兩省違背一千八百四十三年條約。徵收紙烟稅欵。嚴提抗議。謂中政府前已允即阻止。而各該省現仍徵收。中政府竟無誠意。英當局表示不滿。並反對極烈。務望政府對於此項非法捐稅。請速取消。以免惹起國際間之交涉等語。並據某方面消息。近來英國所有對華各項債權。率皆各自爲謀。迄無一致之結合。故一切進行。諸多不便。該國近擬設法組織一種機關。以期統一。刻下已由商務部設立特別委員會一處。討論對華債權之統一問題云。

德國之經濟巴力門 (續)

上院議員。除工人雇主之代表外。應再加各項職業之代表。及各種銷費者團體之代表。故選舉時應分政治方面之投票及經濟方面之投票。以上爲計畫大綱。工兵行政會贊成之。但各政黨因此計畫若見諸實行。彼等之威權將遭迫害。故竭力反對。其後乃得協調。草定現在德國經濟巴力門所基以成立之憲法焉。依此協調之條件。經濟巴力門不爲一種政治的議院。而爲一種監督人機關。政府方面凡有關於經濟或社會性質之議案。於提出國會之前。必須先交此機關審查。經濟巴力門對於經濟及社會的問題。並有獨立判斷之權。又可發起草擬法律。倘政府不允。將此等法律草案提出於國會。則可派員逕向國會提出。唯此經濟巴力門之組織法起草。當時甚久。故工兵會主席於一九二〇年五月間先召集一預備會。起草永久巴力門組織法。同時暫代該永久機關之職務。此預備會之召集。並未舉行總選舉。乃以雇主及工人兩方團體之代表組織之。其中分爲十部。其六部之人數。雇主工人兩方相等。即林業部農業部漁業部銀行及保險業部運輸業部與手藝業部是也。派代表參加於此等部中之權。爲雇主及工人團體所有。第七部則以市區及消費人公會之代表組織之。此爲消費人方面之團體。第八部以官界及自由職業界之代表組成之。其種類爲官員。律師。醫生。美術家。音樂家。工程師。技術家。新聞記者。及著作者。亦均由彼等之職業團體舉出。第九部由各聯邦政府所舉之代表十二人組織之。第十部由德國中央政府從曾有殊勳於德國經濟生活之科學界人物中舉出十二人組織之。

勞動界在此經濟巴力門中之勢力。不顯著於全體大會。而顯著於各特別委員會。及關於經濟社會及財政政策之股員會。此等股員會終年開會。大會則每月僅集會兩三日。以核准股員會之判斷。或參加於股員會之討論。此經濟巴力門中所網羅之人物。最有意味。德國向例。凡經濟界重要人物恒不預聞政治及國會活動。而對於此巴力門。則雇主工人兩界經濟領袖均加入之。故此團體實爲德國經濟界最優秀頭腦之集合機關。主席一職。由雇主工人兩方代表輪流充任。一九二二年第一屆執行主席。爲農業界代表愛特勸鳳自朗氏。氏爲德意志國民黨黨員。現任國會議員。第二屆(後半年)主席爲愛桃爾夫古海氏。乃五金工人領袖著名社會黨人也。關於此巴力門。有一最特異之現象。即國民黨人與獨立民主黨人對於經濟工業各政黨絕不能調和之問題。輒能提携合作凡在國會中。巴力門之各股員會中。均能一致議決。雇主工人社會黨人以及極右派人皆和衷共濟。不分畛域。經濟巴力門中之代議士皆經濟界著名人物。茲就雇主工人職業家三方面略舉其姓氏履歷。即可知此機關之價值。(未完)

隨便談

洛吳保薦孫丹林及高恩洪。與以相當地位。曹大總統因一時無可插入。擬任爲裁員顧問。是亦裁汰冗員中之安置冗員辦法也。

◆曹家大小老婆。入宮而後。反目益甚。大有不能兩立之勢。是以外間稱其大老婆爲東太太。小老婆爲西太太。

◆日來海軍方面。索餉運動。頗形激烈。蓋慮西太太遷移頤和園。致被挪用經費。

◆黑龍江省議會。主張民十票選衆議員有効之快郵代電。對於北京大總統國務總理內務總長。僅有職官而無姓氏。而於江蘇督軍齊燮元。及吳巡閱使佩孚。則均有姓名。意者對于總統總理總長。畏之而不敢名乎。抑不知尙屬諸何人耶。

李玉娟 (續) (醉月)

然玉娟雖飽經憂患。而天生麗質。無絲毫憔悴之態。芙蓉之面。未施脂粉。依然嬌艷欲滴。青絲之髮。未施膏澤。依然光滑可鑑。此雖其生時之得山靈水秀。亦其性情隨遇而安。有以致之也。是以有登徒子之癖者。咸思一親芳澤。而玉娟則自顧身分。雖一貧如洗。尚不至如路柳墻花之易受他人攀折。故亦守身如玉。絕不作非分之想。花筩三年。無輕狂態度。至遭人指摘。即偶見男子亦不苟言笑。人以非禮加之。則遠避而已。從未有惡言相報者。人皆曰。個妮子質艷於桃。性冷若冰。其將以了角而終耶。否則年已及笄。何尙不思擇人而事。豈窮困若是。尙欲作富家夫人耶。論者雖莫知其宗旨。而玉娟則固思得一如意夫婿也。時適皖人彭鳳山。年已五旬。遊宦歸來。聞玉娟艷名。且知其操節。乃使人遊說。爲玉娟所拒。遂啣之甚深。持其蠻横之故技。率僕數人。夜半往劫。玉娟大驚。抵死不從。强掣之行。哭聲震地。鳳山方掀髯作獰笑曰。個妮子毋如此。速隨余去。一生吃着不盡。不較餐風飲露之爲佳乎。若猶倔强。莫怪老夫無情。行將置爾於死命。玉娟聞言。哭益縱。宿鳥爲之驚起。附近之人。雖有知者。亦以事不干己。閉門作壁上觀。非幸災樂禍蓋懼鳳山之勢也。正危急時。忽黑暗中有一人影。自遠而來。其行若飛。轉瞬已至。目光烱烱如電。喝曰。何處强奴。敢夜半劫人。豈無王法耶。鳳山猶笑曰。彭鳳山娶妾婦耳。干汝何事。來人注視良久曰。小姐無恐。有何大在。老奴終無奈汝何也。玉娟至此。生死早置之度外。聆何大言。哭立止而不聲。鳳山怒曰。何物何大。敢預人事。速爲我撲殺之。羣僕操戈奔挺。蜂湧而上。(未完)

廣告

青島 上海行 (滿鐵航路船) 西京丸 十二月五日 榊丸 十一月三十日正午 長平丸 十二月二日

天津行 天潮丸 十一月廿九日午後八時 天潮丸 十二月五日

龍口行(往復共)(順旅寄港) 龍平丸 十一月三十日午後六時

大阪神戶行 長順丸 十一月廿七日

大連汽船株式會社 電話(代表)(番號)四一八五番

監部通吾妻橋 專屬荷客取扱店 丸一商會 電話四二六四 五八八八番

黃振德尋兄廣告
鄙人胞兄黃振椿字紫陽奉天海城人民國十一年充陝西三原縣百厘徵收局長本年五月因家事數與兄通函未得答復不知現在何處望各界諸君如知鄙兄所在不惜金玉賜一佳音或令其旋里庶解椿庭掛念鄙人感德無極矣 回音海城盛京時報館便安

奉天小西關 南滿公司 各樣煤炭一概俱全 電話日二五六番 中國五一一六號

奉天西塔 三有公司 無心臺 牛煙煤 電話日中二一二〇號 四三〇號

撫順 本溪湖 塊煤 大昌煤局 日電話二〇九番 二二五番 中國電話一二四一番

撫順緝私卡長惠及鹽商
本邑緝私分卡向收調銷節禮發單等費歷任相沿由來已久惟自現任崔聘三君到差即將以上各項陋規取締淨盡並將舊有冗巡更換對於鹽商實非淺鮮故我撫邑鹽業者均額首感頌無口不碑究我鹽商等所以獲蒙此惠者雖由該卡長潔已奉公取舍不苟然亦職務上遴用得其人有以致之云
撫順全体鹽棧公啓

招聘外埠支會經理廣告
本行爲增進會務便利儲戶起見擬設支會於 吉林、安東、遼陽、鐵嶺、開原、大連、遼源、四平街、千金寨、昌圖、西豐、甯古塔、等處如有交際寬廣衆望素孚之資格願擔任以上各處經理者請即移玉本行當面接洽或通函接洽悉聽尊便幸勿交臂失之
奉天萬國儲蓄會總分行 洋華經理 許立傳 傳澤洲 啓
再駐奉保太芳世水火保險公司 住址奉天小南門裡鄭親王府胡同中國電話四二二號 分行亦招聘上列各處經理有願担任者或移玉或通函本公司即妥通信處與萬國儲蓄會總分行同

四洮鐵路工程局廣告
本路鄭洮新線自鄭家屯至太平川間早經通車搭運客貨現查由太平川至洮南間舖軌工程完全通達定於十一月一日起鄭洮全段通車搭乘旅客直達洮南以便行旅特此廣告

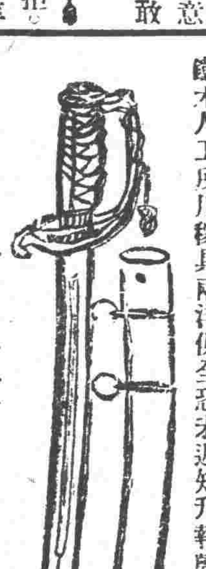

本廠創辦卅餘週多蒙各界歡迎今爲擴充營業起見崗造軍警學界應用軍刀並號京式狼牙鋼刀電鍍金銀鋼鐵錄自做軍用皮料各種帆布幅帶芝皮槍套洋式鞍韂以及軍鍬軍鎬隨時電燈電話以預行軍利便新購五金雜貨鐵木人工所用傢具兩洋俱全恐未週知刊報聲明 電話三七九
奉天鐘樓北永泰鐵工廠具

大西門裡 亨得利 第一發行所第式週紀念 第二發行所正式開幕
陽歷十二月廿五日起 陰歷十一月十八日起
實際廉價廿一天
大廉價
鐘表眼鏡 照碼九扣

救我復生
余於去歲春臣偶染梅毒之症初起不以爲意繼後漸變內府每小便時疼痛帶血類如針刺醫藥罔效日益加劇既而傳至精絃龜頭破爛不能動轉累及週身又注射六百零六藥針果立見功效七日全愈乃經三個月後舊症復發遂又打藥針一次又數日全愈及兩月後其病又犯又遂往連打藥針三次不意此次竟毫無功效不但前症盡犯而更逆生倒返甚於前者十倍矣終日憂悶無可如何乃忽聞友人談及奉天英美藥房專門外科尤精花柳一門醫術出奇神效第一余即往求治經洗上吃三種之藥一二日其痛立止又服搜毒水七日瘀毒化爲腥水由大小便排洩之毒氣自散不數日其病全愈伏思余所得惡疾已成不治之症幸逢先生妙手完全治愈無以報德謹登報鳴謝耳
○英美藥房開設奉天大西門北甕閣外分水嶺胡同
○報恩人安東縣永發祥執事人李連科謹啓

介紹買賣
商埠地或鐵道附屬地 地皮房屋
有願出賣或購買者請駕臨敝行面議可也
合名會社 藤田洋行 奉天浪速通三層大樓房

請看駐彰武縣大廟鎮陸軍騎兵第二十三團董團長之德政
彰武地接蒙邊賊氛不靖大廟鎮處縣北境尤爲荒僻近年來川重兵鎮懾以安謐惟既不受匪擾對於歷次防軍凡一切設備不免勤館人之職相沿日久視爲當然乃董團長名懷清字靜泉者自接防迄今凡修理營造等事概出己囊即商家欲盡地主之誼婉商出資代辦絲毫不受其後遂無敢以一言進者時將一載商家省欵不下二三千元多年積習蕭然一旦革除如釋重負感佩無地復有繼董公防此者自必廉潔自好而效董公所爲則吾商民受董公之賜淪肌浹髓眞有匪可以言喻矣謹揭其大端以表商民之愛戴願邦人君子共省焉
奉天彰武縣大廟鎮商會謹啓

奉天 瑞林祥元記綢緞莊大減價廣告
本號在奉開設有年向以貨高價廉爲宗旨冬季應時綢緞呢絨各色布疋早經備齊今爲廣銷貨物起見凡賣各貨準於陽曆十二月一日起按廉價一律九扣一月 惠顧諸君請早駕臨方知敝號特別減價之眞實減價限期無多一時恐未週知特此登報聲名
開設鼓樓東路北中國電話一百九十七號

英商 仁記洋行啓事
謹啓者本行向在天津由西歷一千八百六十三年即前清咸豐十一年外通商開始創設迄今六十年之久頗承官商歡迎現在天津英國租界建修樓房紹介外設工廠倉庫棧房十餘所數十年前在奉設行採買牛馬尾各色狐皮羊毛羊板三省土產歷經有年去歲壬戌津浦鐵路新置之特別急行車以及客車數十餘輛皆由敝行經購耐久精妙人所共見茲因擴充營業起見來奉添設進口貨立行在奉天小西邊門外浩然里胡同專售火車汽車各機器廠各工廠所用一切機器建築樓房所用材料樓內器皿五金雜貨以及西洋各種毛呢綢緞布疋一概批發代售天津東方鐵工廠火爐各樣水管洗臉盆洗澡盆機器洋井機器鍋子帶子專治瘟疫約水等不但價格外克已更且精美異常兼保火險人壽險信用頗爲昭著倘官商各界賜顧請到本行賬房接洽隨時議訂特此廣告
總行開設英京倫敦 分行設於美國京城中國北京天津其他東洋上海皆有代理處
洋賬房經理 傳瑞敦 華賬房經理 陳子英 營業主任 臧福蔭 謹啓
奉天小西邊門外浩然里衚衕 日長電話一一三九番

中外要電

王儒堂定期赴日矣 (廿八日發 北京專電)
取道滿鮮會見奉張

王正廷決定三十日晚由當地出發赴奉天與張作霖協議對俄問題滯留數日後前往日本 王氏隨員爲朱龍光蔡士傑裘少運等及王氏夫人惟王氏夫人至奉天同京抑或同往東京未明同作調查震災委員中之沈其昌擬由上海直接赴日劉彥則與王氏偕行

美擬在粵建設電台 (廿八日發 北京專電)
施使對美提出交涉

駐美公使施肇基本日致電政府略謂美國海軍部基於對廣東動亂之軍事的見地擬在該地建設無綫電信臺經余直向國務卿休思氏要求爲保存中國主權中止此項計劃此際中國政府務須保護在東之美僑萬勿有所遺誤云云

復興計劃縮小規模 (廿八日發 東京專電)

帝都復興審議委員昨開幹部會參酌協定案協議事業之減少及取消事宜結果約得節減一億圓豫算總額大略決定六億零二三百萬圓幹綫道路幅員比較復興原案縮少二間建築東京灣及開鑿京濱運河等項均行取消又電云復興院本日協議之結果決定基於復興審議會之意見將復興豫算總額七億零二百九十七萬七千圓中刪減一億零一百七十五萬圓

復興事宜施行程序 (廿八日發 東京專電)

據某閣員云政府擬俟復興計劃案通過臨時議會後進行復興實施計劃於二月中測量燒失區域全體決定建築綫然後着手正式建築務期恢復經濟的實力所以政府同意於協定案者亦在於此云云

不直縮小復興規模 (廿八日發 東京專電)
輿論界一致攻擊

後興審議會自縮小原案後一般人士頗爲反對東京市及東京市會議員均各團結將與復興審議會抗爭言論界亦極力攻擊審議會就中東京朝日新聞云政府須以市民之實力爲背景務期遂行原案云云讀賣新聞云原案規模既屬甚小至於修正案實誤百年之大計者云云東京日日新聞云此際須將從來欲實行而未果者一并實行不知審議會之眞意如何殊難思索云云時事新報云似此修正案不過老人之保守消極的見解不解新興國運與新時代之要求亦已極矣云云

埃氏放棄組閣原因 (廿八日發 伯林來電)

大統領葉比爾多氏命令前普魯士首相斯悌傑爾瓦爾脫氏組織內閣是因埃別爾多氏遭議會各派之反對放棄組閣

英政黨之選舉近況 (廿六日發 倫敦來電)

各區選舉統計表現經發表獨占當選者共五十區保守黨占三十五區自由黨十一區勞工黨三區國民黨一區

魯伊特喬治選舉談 (廿六日發 羅馬來電)

英前首相魯伊特喬治在紐開德洛語人謂本鄉傳來惡劣消息頗令人灰心上次選舉時數百萬人民均投票選舉勞動黨選舉事現已全然絕望自由黨聯合一致對於國運將有影響此舉在該黨歷史上實空前所未有勞動黨政策均採仿自由黨此項偉大政策將完全變革社會之情况魯氏又詳論保護貿易之弊害後會謂自由貿易主義現已獲得勝利

比國截留德國車輛 (廿六日發 比京來電)

關於本年一月比軍副官谷拉夫遇害案比國曾致最後通牒要求賠償費一百二十五萬法郎德國並未給予圓滿答覆現比國政府業已扣留杜司坡及韓邦尼兩處各製造廠行將移交德政府之車輛且禁止其各鐵路車輛出境該欵額數若未經償清則將所截留之貨物出售作抵

中歐通商行將變更 (廿六日發 羅馬來電)

德國政界之混亂並物價之騰貴係因勞銀之暴騰所致今漢堡市在歐洲爲出費最多之一港結果由捷克斯拉夫國沿耶爾比河至漢堡之中歐通商路有變更戰前經由意國特里葉司特港之形勢捷克斯拉夫國並奧國產物之六成擬經由特里葉司特港輸出美國又與巴瓦里亞國之產物同經由特理葉司特港向海外輸出因之亞多利亞海岸各港目下頓呈活氣頗有恢復戰前之好現象

意王定期赴西及英 (廿六日發 羅馬來電)

意王及王后並偕同首相馬索林立暨王族中人擬於春間答訪西班牙王及王后同時彼等並將訪問英王及王后

人畜同患癰疽

(滿尼拉廿六日來電)菲律濱人近因生癰疽而死者爲數甚多上月間有七千駕馳車輛之畜類亦罹此疾而死現軍隊正在盡力防護不使此項疾病由潘逵吻及布堪蔓延至南呂宋

商議新政黨案

(東京二十八日專電)憲政界合同派之關小泉兩代議士及前代議士三十餘名於二十七日在丸之內中央亭開懇談會商議促進組織新政黨之旨

世界第一之溜冰體育場 (昨冬在英領加奈陀新設者)

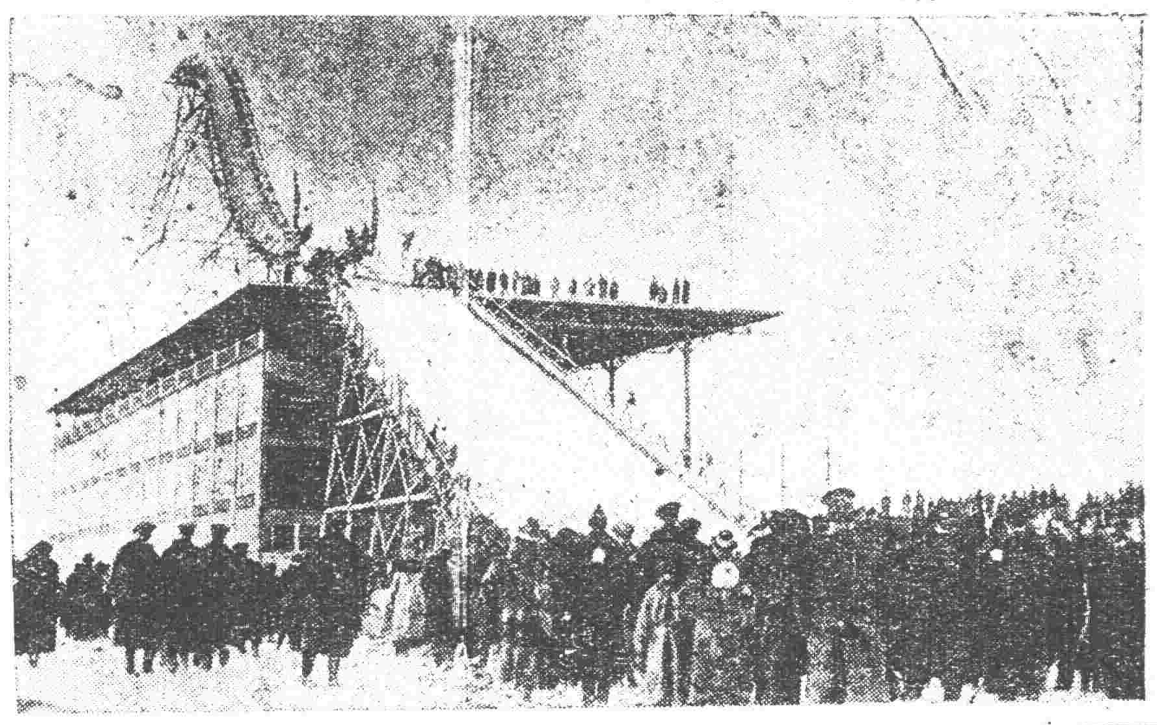

耶教殺摩洛人

(滿拉尼廿六日來電)摩洛哥人三名在魯克地方被耶教徒所殺因謠傳彼等大殺耶教徒

菲島洋面大風

(滿尼拉二十六日來電)察魯咖號滊船爲前次大風所打破沉溺水手三人船身被礁石撞裂此船或可救起該船係在島內各處行駛貿易加喀洋及伊沙伯拉兩處暴風起時溺斃人數甚多畜類亦死數百

堀口公使駐羅

(東京廿八日專電)本日閣議決定任堀口久萬一氏爲駐羅馬尼公使

命令 (十一月二十六日)

▲閩粵海疆防禦使劉冠雄因病迭請辭職該防禦使老成碩望倚畀正殷惟既據一再懇辭情詞誠切不允所請轉着優禮耆勳之意劉冠雄准免本職此令▲陳國棟楊紹曾均授爲陸軍中將魏鳳山授爲陸軍少將蘇炳文王澂均授爲陸軍步兵上校王克誠授爲陸軍騎兵上校此令▲任命盧香亭爲陸軍第二師步兵第三旅旅長此令▲暫行代理部務陸軍次長金紹曾呈請授吳景安爲陸軍步兵中校楊鍾琦爲陸軍工兵中校均照准此令▲任命傅應亓爲陸軍第三混成旅步兵第二團團長此令▲任命劉寶題爲陸軍第九混成旅步兵第二團團長此令▲任命王滐爲陸軍第十混成旅步兵第二團團長此令▲司法總長程克呈請任命管景堯署直隸天津地方審判廳推事金啓銘署直隸保定地方審判廳庭長祝宗華署安徽高等審判廳推事郭若錫署黑龍江龍江地方審判廳庭長車顯承署江蘇上海地方檢察廳檢察長吳式璜署江蘇吳縣地方檢察廳檢察官朱景雲署浙江鄞縣地方檢察廳檢察官魯師曾署山西太原地方檢察廳檢察官張正源署甘肅皋蘭地方檢察廳檢察官均照准此令▲暫行代理部務陸軍次長金紹曾呈請任命文澤田爲陸軍第十三師步兵第五十二團團附應金紹曾呈請任命田種玉爲陸軍第二十四師步兵第九十六團團附韓槐三爲陸軍第二十四師步兵第四十八旅少校副官均照准此令▲暫行代理部務陸軍次長金紹曾呈請任命汪英爲陸軍第三混成旅步兵第二團團附魯揚開爲陸軍第三混成旅步兵第一團第一營營長均照准此令▲暫行代理部務陸軍次長金紹曾呈請任命白雲鵬爲陸軍第十混成旅步兵第二團團附蔡琴堂爲步兵第一團第一營營長李海瀛爲第二營營長韓玫琦爲第三營營長陳建德爲步兵第二團第一營營長趙利蔭爲第二營營長王家貴爲第三營營長均照准此令

(十一月二十七日)

▲那彥圖陸洪濤曹鍈蔡成勳蕭耀南潘均晉授陸軍上將趙玉珂熊炳琦薛之珩均晉授上將銜此令▲特任井岳秀爲岳威將軍此令▲特任李鳴鐘爲剛威將軍此令▲特任張之江爲洸威將軍此令▲特任劉富有爲勇威將軍此令▲特任褚恩榮爲榮威將軍此令▲暫行代理部務陸軍次長金紹曾呈准黑龍江督軍咨請以福陵沙克圖爾僧額巴札爾阿勒精阿烏爾胡瑪勒晉恩楚克陞補佐領均照准此令

時事要聞

參院行政會之決議
▲星期五選議長之通告

廿六日參議院院內臨時行政委員會。於下午二時開會。出席委員十四人。由值日委員李安陸主席。議決事項如次。一。本星期五大會日程。應列爲補行議長選舉會。一。咨催國務院補發舊欠歲旅郵金等費。一。議長互選規則上第一條第二項。『但』決選以較多數者爲當選。應加一但字。一。李議員兆年來函。以歲費改爲出席費。本席因病不能出席。不能受此意外損失。應請補給歲費事。應議決以上次大會議決。不能補發。再行應俟政府將舊欠歲費撥到。一。會計科提出。請求將秘書廳經費與議員出席費分次撥付事。碍難照准。應俟以後催發歲費時一律催發。

又參院秘書廳。曾發出選舉議長之通告如下。啓者。本日大會決定於本月三十日(星期五)午后二時補行議長選舉會。屆時務祈準時蒞會爲企。特此通告。參議院秘書廳啓。

參議院議長副議長互選規則

第一欵 議長一人副議長一人用無記名投票法。分次互選之。

第二條 互選以得票過投票總數之半者爲當選。若無過半數時。以比較得票多數者二人決選之。但決選以比較多數者爲當選

第三條 投票時議員不得出議場。但閉門以前。議員後至者得入場投票。

第四條 閉門後。在場議員投票畢時。主席宣告封匭。計算人數。計算人數後。主席宣告開匭開票。

第五條 投票開票監察員八人由主席指定。

院內憲政籌備處開會
討論推行憲政之初步—會內程章尚無端倪

政府爲推行憲法起見。特於國務院內。附設憲政實施籌備機關。由主管院部及有關係各局處。遴派專員。公同備設一切。茲聞該項籌備機關。於昨日下午一時。在國務院退思堂開第一次會議。到會專員。計國務院參議張海若楊天驥等三人。院秘書夏清貽丁世明韓權曾等三人。文法制局參事。及財政海軍兩部特派員數人。其他各機關因會期迫促。未及委派。當由到會人衆公推張海若主席。聞其討論之事項。約分三點(一)此項機關。本係一種集會之性質。依理應名爲憲政實施籌備會。但因事實上會內議決事項。須經國務總理之裁可。不能絕對生效。亦不能直接對外。則與其採用籌備會名義無寧稱之爲籌備處。較爲適當。(二)關于籌備處之組織。即日指派起草員。草擬章則。呈總理核定。(三)籌備處之權限。大致擬定如下。(甲)憲法實施上。遇有疑問時。應詳爲解釋。(乙)憲法實施上一切障碍之點。應指爲排除。或議決暫緩實施。其他關于憲法實施上。經國務總理交議之一切事項。以上各節。均經議定大綱。其詳細辦法。俟稟商高代揆後。再行開會討論。時已四時。遂宣告散會。

擱置未發之裁員令
王三之得意手筆入府請印之波折

閣於各機關裁員命令。前由王克敏擬稿。畧有修改。廿七日當即提出閣議討論。通過後。昨晚院秘書廳特擬就命令。入府請元首蓋印。值元首壽誕。在府預行祝典。陸兒熙攘攘在此賀我。我乃發表此奪人飯碗之命令。使大家不樂。斷乎不可云云 當將原命擲還。未予蓋印。大約須過元首壽辰發表。此三道命令本王克敏之主張。咄咄逼人。目欲該卸責任於白宮。宜其大碰釘子矣。另據一說。經王克敏等而求之後。仍行發表。茲將命令原文錄下。

▲命令一 比歲以來。財政困竭。臻於極境。而各部院又復濫添員額。爲數甚鉅。前經飭令通盤籌畫。認眞刪併裁汰在案。茲據會同呈復。自應將應裁併者。即日分別實行。以昭核實。除平政院應依法辦理外如統一善後委員會。政治善後討論會。京兆河道管理處。運河工程局。水路測量所毛革改良會。蒙藏招待所。辦理接收庫恰事宜處。西北國道籌備處。駐歐航空委員。均即一併裁撤。此外如外交委員會。籌辦中俄交涉事宜公署。航空署。全國水利局僑務局。蒙古宣慰公署。關稅特別會議籌備處。賑務處。商標局。或政務現尚無多。或規制亟宜縮小。均就原定經費。酌量裁減。另行核定。農商部所轄試驗製造各場所。成績甚尠。即責成該部考核裁併。至於各部院現有官吏。除實職人員外。應按照事務繁簡。酌定額外人數新俸等。就考試分發甄用各項人員。遴選派充。照另訂簡章辦理。總期經常費用。不超出八年度預算範圍。以示國用有恆。與憲法之精神符合。本大總統有厚望焉。此令。

▲命令二 此次中央政費。適用八年度預算。實以時會日艱。庫儲日匱。非嚴行撙節。不足圖存。而仕途冗濫。綱紀日隳。亦非認眞甄汰不足以固政本。自經此次明令之後。所有各部院用人行政。務須恪守預算範圍。實事求是。不得巧立名目任意添調。財用名器。同爲立國之大原。首貴謹嚴。乃能稍發。凡我羣僚宜共體此意。此令。

▲命令三 現在中央政費。業經明令。以八年度預算爲範圍。所有此次裁汰各機關經費。及被裁人員薪俸。積數綦鉅。鉤稽不易。着國務院會同各部院。迅即考核實在數目。籌擬辦法。呈候施行。務期欵不虛糜。祿能均及。以重官糈而愼庫儲。此令。

滇粵桂聯軍前敵總指揮
▲楊希閔通電就職 ▲滇軍態度已可見

港訊。孫文爲籠絡滇軍起見。已任命滇軍總司令楊希閔爲滇粵桂聯軍前敵總指揮。楊已通電就職。原電如下。萬急(銜略)希閔刻奉大元帥任命爲滇粵桂聯軍前敵總指揮。材輇任重。深懼弗勝。惟念國事阽危。北選告成。各界人士。羣以出師相督責。自非先靖內亂。無以應付時機。茲謹於本日宣告就職。肅清東江。上以答帥座倚畀之殷。下以副人民期望之切。謹抒悃臆。佇候教言。滇粵桂聯軍前敵總指揮楊希閔叩。

直魯豫副使未就職
▲王承斌仍在堅辭中

直魯豫巡閱副使一席。日前盛傳王氏已就職。並在津建設行署云云。茲據天津來人云。王並未就職。王會語人。直魯豫巡閱副使一職。在事實上無設置之必要。本人力主裁撤。無如總統一再責成擔任。無可推諉。只得暫爲虛懸。俟來京後。再向總統力辭。如總統不能俯允所請。亦當加以考量云云。王之不就職。是否不滿于吳佩孚爲巡閱使。目下尙難証實云。

吳佩孚將任爲川湘宣慰使

世界通信社消息。刻據某方消息。中央以援川援湘。皆洛吳一手所担任。此次將吳升任爲直魯豫巡閱使。未免與川湘軍事相連屬。現爲欲竟前此未竟之功。仍由吳氏始終担任起見。擬加任其爲川湘兩省宣慰使。庶幾川湘兩省軍事。吳仍有指揮支配之權。此事正在醞釀。想命令不日即可發表云。

漢陽兵工廠欠費三年

漢陽兵工廠經費。除收入外。每月開支共十萬一千餘元。自民國八年起。即間有拖欠。此項經費已積欠三十餘月。約三四百萬元。爲數過鉅。理應結清。且最近川湘兩役。該廠亦未免增加支出。在勢已不能維持。現陸軍部除催財部撥欵應付外。將在閣議上提議。商一解決之策云。

駐外使領之哀鳴
▲催發積欠經費 ▲業已先後斷炊

據外交界消息。駐外各使館館經費。迄未發放。外部迭接駐英美德各公使。先後紛紛來電。大致僉謂各使館經費拖欠過久。無法維持。萬不得已。始於前日請辭。迭奉大部電示。對於經費已經籌就。日內卽匯等語。竊某等以國家體面有關。遂互勸勉。暫爲支持。靜待內欵之撥匯。乃至今兩月。迄未匯下。延期益久。益難維持。連日各領報告斷炊。並決卽辭職回國之電。紛至沓來。使館尙不暇自給。斷難兼顧並籌。除已復電婉勸。暫留稍待政府復命外。而各館困迫情形。請代設想。勿再以空言溫慰。然補事實。務請迅將允撥之欵。尅日匯下。俾濟眉急。迫乞電示祗遵。臨電無任迫切之至云。

曹總統懸弧之辰
▲預祝異常熱鬧—廿八日在懷仁堂受賀—祝壽禮物一律璧還

京訊廿七日爲曹總統六十晉二壽辰。(據禮官處通告。曹生於壬戌年十月二十一日。今年六十二歲。各報所傳六十晉五。有誤)今日白宮祝壽詳情。昨夕舉行家讌之熱鬧。茲據各方面消息云。廿七日閣議散後。下午四時。閣員一同赴府預祝。

直隸督理。▲王承斌 特偕督署參謀長副官長等。於昨晨十點十五分乘專車。於下午二時二十分抵京。爲曹氏祝賀。聞曹銳昨亦抵京。其他津方要人來京者甚多。王曹下車後。即至公府隨班祝賀。王住大甜水井。曹仍住萬字廊。曹鍈曹士英等。昨前兩日業亦到京。昨日京奉京漢兩路。特開專車一次。爲來京祝壽之人乘坐。截至昨日下午七時止。

▲吳使代表 吳文孚。及吳夫人均已到京。馬聯甲代表田錦章。二十六日下午三時到京。鄭士琦代表宋振綱。及山東省長熊秉琦。蕭耀南代表張聯棻。河南張督理代表劉萬祥。晉閣派田應璜。昨日均可到京。蘇齊派閻祖培。昨日下午六時。公府舉行家讌預祝。除戚里姻黨外。凡舊日親信幕僚。亦得與宴。女賓方面。除王蘭亭陸秀山高澤畬夫人外。聞吳佩孚。蕭耀南張福來熊炳琦等夫人亦已來京祝壽。男賓則王蘭亭陸秀山高澤畬等。府中各處長等。及各閣員云。

▲今日壽誕正日。曹則雖飭秘書廳通告文武僚屬。勿庸進府祝賀。但以曹氏地位得勢關係。凡受曹提拔之恩者。皆已聯袂來京。而且各省督軍師長都統等駐京辦公人員。連日具備有珍貴壽禮。送入府中。並向府中報告。於今日齊入府內祝壽。聞白宮因難周却。故於昨日傳告敬備祝嘏之官吏等知悉。定於今日上午十時。大總統在懷仁堂受祝所有上級軍官等皆着半禮服觀賀。並聞奉因張親家關係。昨亦派張九卿攜帶極厚之壽禮。代表奉張來京。爲親家祝壽云。

▲公府方面傳出消息。此次曹總統壽辰。各省軍民長官及政界要人。均有極寶貴之物品。或親自送來。或派專員送到京城。以示傾向之至意。聞元首方面除十日前登報聲明不受禮物外。所有饋送禮物者。則不分親疏遠近。亦不分關係。一律謝絕。昨日新華門前堆集如山。欲晉內呈獻。而總統傳諭在先。不必說珍貴物件即壽聯壽帳等件。亦一概回璧。以致均紛紛運回云。

吳景濂在來今雨軒請客
列席者之冷冷落落!吳氏席間之談話

聞吳前議長因地位問題。積極聯絡中立派人物。以便與反吳派抗衡。廿七早十二時又在中央公園來今雨軒宴請各派議員。雖請帖前晚即發出。然恐臨時人少。特命其黨徒四出拉人。請各派議員務請到來今雨軒一座。惟聞廿七日除伊之親信二十餘人外。其他與大頭素無關係之某議員。均以風大爲名。未得前去。計所到之議員不過數十人。席次吳氏起立發言。此次政府停發衆院歲費。實爲藐視議員人格。不啻重國會機關。衆議院既未解散。秘書廳即有承領撥發歲費之權責。今政府無端停放歲費。景濂個人意見。極表反對。至本院議長問題。景濂因被人反對。此時不願有所論列。諸君多數意見均主張依法解決。景濂極端贊成。果法律上認景濂應當去職。余卽卸却議長職任。決不違法戀棧云云。旋由各議員相繼發言。有贊成吳說者。亦有表示反對者。結果仍無何等具體之決定云。

非吳派議員之得勝鼓

衆院歲費。曾由閣議議決。暫歸內部保留。乃一般議員需款孔急。對於此項辦法。頗不滿意。刻已由非吳派方面與當局磋商。由彼等向內部借出此筆欵項。分發各同人。現存內部之欵。共十五萬二千元。其中二萬元爲秘書廳經費。議員歲費十三萬二千元。以五百名計算。每名約得二百四十元。二十六下午非吳派業將支票領出。往西安飯店發給。二十七日正午十二時即可領得現欵。領發歲費。爲議長職權。吳景濂既不能領欵發放。而非吳派起而支借歲費。分發各同人。吳氏至此。益陷困難矣。

別錄

新青年之新道德(二)
(懷音在奉天青年會學生會講演)

那末。我們決計不能承認他是青年我們所謂之新青年。就是同那一類的人劃一個界限。說明白些。我們是有思想。能進步。極活潑的青年。應該冠上一個新青年的尊號。他們那些沒思想。一味的保守。死板板的道學傢伙。應該送他一個老青年。或舊青年的尊號。以示區別。勢難籠統而論。這便是新青年的解釋。至于道德呢。諸位應該知道。道德這個東西。絕對不是一成不變。他是隨着潮流而變遷。跟着人類而變化。有好多人說。道德的本身。是不變的。只有道德的條件可以更動。這種說法。是完全未了解道德的意義。須知道德之爲物。不過是人類共認的一種名詞。他不是天創地設的一種物質。他不是天經地義萬世一系的信件。他乃是人類一時代共同生活的一種共同信仰。人類的生活。既有變遷。人類的道德。當然也有變遷。部落時代的人類。有部落時代的生活。同時即有部落時代的道德。君主時代的人類。有君主時代的生活。同時即有君主時代的道德。現在我們中國是民主時代了。當然應有民主時代的生活。即當然應有民主時代的道德。不料中國人守舊性太深。老變不了那種仿古的思想。他們雖然生活在這種新潮流之下。依然還是老守着古日那種陳舊的道德觀念。如社交問題。政治組織。國際往來等等。所他們仍是以舊日的道德爲標準。所以每每違背現時代的生活。感受莫大的痛苦。在這時候。我們要想起來創建一種合宜的道德。以糾正他們那些謬誤。這種道德的出世。因爲要使人易于認識他。所以冠一個新字在上面。新者是對舊而言。並且表明我們所提倡的道德是適用的。是順乎人類的進步的途徑的意思。這便是新道德的來原。既然如上所述所以。我今日要把他提出來研究一下子。惟在研究新道德之先。須先說明所謂舊道德之內容及其流弊。如此。庶幾新道德之發生。不致突如其來。舊道德的內容。又是怎麼樣呢。最鮮明的不外下面這幾項。(未完)

冠蓋往來

▲雲章(直隸省長公署秘書長)由奉去北京
▲忠芳(吉林省長公署參議)由奉天去天津
▲任永和(陸軍十三團團長)由高山子來奉

來函更正

盛京時報館大主筆先生台鑒閱廿四日貴報冠蓋往來欄登載歙知事於月之二十二日由任地來省一則查歙知事近數月內並未晉省究係訪聞之誤抑係奸人假作招搖殊未可知亟應請予更正以昭核實爲盼肅此即請文祺 北鎮縣知事周知白啓

●金對小洋 近限 前場 後場
●大連鈔 現物 近期 前場 後場
●大豆 當限 先限
●豆油 當限 十二月限 一月限
●大豆先物(銀建) 十月 十一月 十二月
●高粱 前場寄付
▲四平街取引所▼

大連 奉天 長春 營口 南風 西風 晴

線 ……
滿帮子	錦州	山海關	天津	北京到

（時刻表殘缺不清）

鐵路
長春發(南來) 午後二、四〇(大票) 午前八、一〇(急行) 全 一〇、二〇(小票)
客門發 午前一、一〇 全 一〇、一一 午後一、三〇
双城堡發 午前五、二八 午後〇、三三 全 五、四〇
哈爾濱着 午前六、四〇 午後一、五〇 全
綫
海林發 午後一〇、二〇 午前二、一〇 午後 三、五〇
滿洲里着
昂昂溪發 午後一、三三 午前二、二〇
哈爾濱着
綫
綏芬河發(東來) 午前〇、一〇(小票) 午後一〇、四五(大票)
一面坡發(加車)
海林發 自一面坡開 午前九、一五 全 五、二〇
一面坡發 午前一、三三 午後四、二二 午前二、一〇 全
哈爾濱着 午前八、四〇 午後一〇、一〇 全 三、三〇

救治貧血 豫防諸病
贏得眞正強健體質之

三大特長

一、芳香美味最適各人之嗜好雖婦人小孩亦最適口愛用此良藥。
二、絕對胃腸無害且日增進食慾。
三、能奏消化吸收迅速增血殖肉榮養旺盛强壯體力。

故貧血諸症、病後之衰弱、虛弱者、神經衰弱、姙婦、產後、乳母、身神過勞適於虛弱兒童無病之者增榮養强精力。

補爾多

●南滿鐵道各地醫院 臺灣總督府醫院 朝鮮各地慈惠醫院
●大學病院 赤十字社病院 各府縣立病院 盛行採用

醫學博士 山田基氏 醫學博士 土田卯三郎氏 醫學博士 河西健次氏
醫學博士 齋藤秀雄氏 醫學博士 草間要氏 醫學博士 增山正信氏
醫學博士 諏訪登一氏 醫學博士 栗本東明氏 其他醫學諸大家 實驗推奬

(純味)賣價 小瓶 二百五十瓦入 金二圓 大瓶 五百瓦入 金三圓

補爾多除純味補爾多之外、因適合各種病症製成各種合劑、其種類與適應症如左所記

種類及適應症

阿爾賛補爾多 (神經性疾患、神經衰弱、舞踏病、皮膚病、腹膜炎、小兒精神病、糖尿病、紫斑病、貧血性諸疾患等) 賣價 (小瓶 二百五十瓦 金二圓三十錢 大瓶 五百瓦 金三圓五十錢)

祐多補爾多 (腺病質疾患、小兒發育不全、貧血症、黴毒性貧血、榮養不良、瘰癧、動脈硬化症、佝僂病、黴毒症等) 賣價 (小瓶 二百五十瓦 金二圓三十錢 大瓶 五百瓦 金三圓五十錢)

機那補爾多 (精神過勞症、老後衰弱、西斯鐵鱗、食慾不振、重病恢復期、產前、產後、授乳婦榮養等) 賣價 (小瓶 二百五十瓦 金二圓三十錢 大瓶 五百瓦 金三圓五十錢)

呱亞爾喀補爾多 (肯核性疾患、肺結核、加答兒性諸疾患、氣管支炎、喘息、肺炎加答兒、肋膜炎、咳嗽、百日咳、喀炎等) 賣價 (小瓶 二百五十瓦 金三圓五十錢 大瓶 五百瓦 金九圓五十錢)

○本劑在全國各地藥店均有販賣萬一有貨缺之際祈向發售處或代售處定購可也

說明書進呈

發售處 本舖 藤澤友吉商店 大阪市東區道修町二丁目一番地
東京代理店 東京日本橋區伊勢町(高井商店)
京城支店 京城府西小門町四二番地
滿洲代理店 大連市濱速町(日本賣藥會社)
上海代理店 上海四川路三一一號(眞豊洋行)

產婦人科 花柳科
普生醫院
本院長昔充南滿醫院女醫士歷有七年
住院隨意 院長女醫 且美千與

健胃强肺

ヤマダセイロガン
山田正路丸
大連 東昌洋行

性胃腸病暨肺癆病者服之靈驗如神○常服此藥必能豫防腸癩午痧紅等痢症無疑○凡出外旅行者必須携帶此藥必無不服水土之患現値其犯瘟疫之際仰各位常備一劑以免病疾

遇有下痢肚痛等症一服本劑見効如神眞可謂整胃調腸之靈藥也 勸君肚裏稍覺不爽快立服本劑可也如果大意必有後悔不及之患 今之正路丸乃係日俄交仗當時之征露丸是也○倘犯慢急

資誠堂鑑製

明治電氣動機
一馬力以上在庫豐富
二二〇〇電壓六〇循環
物美價廉特價出售

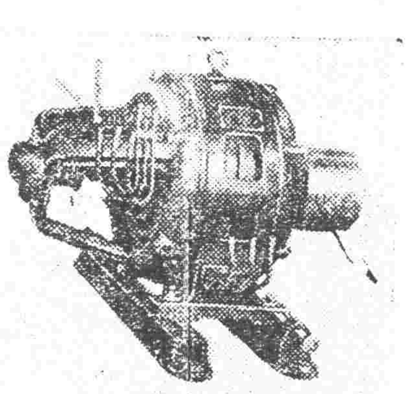

在滿洲代售處

株式會社 實信洋行 奉天加茂町 電話長三三三番

營業課目
電話交換機各種膠皮線扇風機及花電燈各種以外電燈材料各種電機材料一槪俱全

滿州總代理店
奉天小西關
西高公司
電話五六番
鑛山電燈 電話諸機 械五金雜 貨批發 契約批貨 誠實迅速

東京
國末式鐵柜
國末鉄柜老柜
目錄進呈
國末鉄柜購買有保險證爲憑

煙臺爐煤 撫順塊煤
奉天小西門
寶榮公司
日二一番 中五號

內科外科 一般診療
奉天日站江之島町一四
吉田醫院
電話三七二

奉天德慶增藥店廣告

神效補天丹 主治先天不足後天虧損諸虛百損五勞七傷脾腎兩虧飲食無味四肢困倦筋骨痠軟面黃肌瘦咳嗽虛喘填精補髓腎癥潮濕常出涼汗長陽種子煖丹田壯元陽滋補下元之神藥也每觔價洋三元貳角

虎骨延壽酒 主治遠年近日腰腿疼痛半身不隨口眼歪斜左癱右瘓手足麻木兼治婦人經脈不調乾血勞傷子宮寒冷久不受孕亦及虛勞等症並皆治之常服者有延年益壽長生不老之功每瓶半觔價洋一元六角

加味二仙丹 夫腸風下血者乃大便出血故也因臟腑蘊積濕熱成毒風邪胃觸腸胃流熱氣血逆亂榮衛失調不能攝血歸原日久不愈元氣下陷面色痿黃不思飲食無論糞前糞後遠年近日服之神効每丸價洋三角

烏鷄調經丸 主治婦女經脈不調赶前錯後或多或少或色淡如水黑成紫塊崩漏不止赤白帶下經前腹痛四肢無力以致經寒經閉滿腹積塊睡臥不安子宮寒冷久不受孕患此症者服之無不神效每丸洋壹角五分

玉龍化積膏 專貼男婦腰腿疼痛諸般積氣逆氣不舒胸膈膨悶手足麻木以及氣積食積血積癥瘕痞塊痢疾泄瀉男子遺精疝氣小兒蟲積偏墜癖痞等症並皆治之此膏非普通膏藥可比貼之收效甚速每貼洋六角

回陽化陰膏 此膏專貼陰疽之類如瘰癧鼠瘡流注痰核石疽如巖失榮橫痃海底髮疽是皮色不變之惡核陰疽以及疔毒惡瘡魚口便毒等症皆能治之凡用此膏如瘡破者能拔毒生肌未破者內消而愈每兩洋三角

本號開設奉天小北關白塔寺東以上各藥東省各城鎭均有代理外埠函購郵費自備 中國電話二百九十二號

世界書局出版法律巨著特價預約

最近判例解釋

大理院新六法大全

○是書民國法律第一部詳細的書
(備此一書)一切法律疑問俱可迎刃而解……
(備此一書)其他各種法律書籍儘可不必購置

◆第一特色 ◆搜集宏富
◆第二特色 ◆判解完備
◆第三特色 ◆檢査便利
◆第四特色 ◆編輯審愼

『優先預定一千部奉送名案匯覽一部』

●預約期限 (本埠十月底截止 外埠放寛二十天 十一月廿日出書) 期滿漲價
全書布面精裝三巨册預約祇收八元 紙面本裝七厚册預約祇收六元
外埠函購 (滙兌不通之處可由郵局滙下並須掛號以免遺失寄費每部八角以上 價目均作現大洋)
●另印樣張函索卽寄
▲奉天鼓樓北三道灣胡同

●世界書局

東三省官銀號廣告

啓者本號發行之大洋匯兌劵准在奉天省城吉林長春哈爾濱北京天津六處按照本號規定數目逐日懸牌市價作匯上海規銀並准免費兌凡有持本匯兌劵到後列通匯地點本總分各號按票匯辦法匯兌本劵者無論欵數鉅細一槪不取匯費惟電匯手續不同須隨時酌酌恐未週知特此廣告

計開通滙地點

▲奉天省 省城 安東 鳳城 莊河 撫順 本溪 寬甸 興京 西豐 西安 東豐 海龍 山城鎭 通化 桓仁 臨江 輯南 柳河 新民 新立屯 彰武 法庫 黑山 盤山 錦縣 錦西 北鎭 興城 綏中 義縣 康平 台安 海城 蓋平 遼陽 營口 岫巖 復縣 遼中 鐵嶺 開原 公主嶺 四平街 昌圖 八面城 通遼鎭 洮南 遼源 ▲吉林省 省城 長春 哈爾濱 雙城 ▲黑龍江省 省城 巴彥 綏化 ▲直隸省 山海關 留守營 昌黎 ▲山東省 龍口 黃縣

(▲)北京 天津 上海 (以上三處通滙銀兩現洋不滙奉票)

本號附設倉庫營業廣告 本號爲便利商業工業通融資金起見兼辦貨物抵押放欵利息格外公道並於大西關建築倉庫收存貨品一切規則不及備載如承惠顧請臨本號面洽可也

本號營業股 中國電話三三六號 日本電話三〇七八番 倉庫 中國電話一二七八號

東三省新聞

▲奉　天▼

○王省長嚴防賄選辦法

王永江省長對於此屆省議員之改選事宜愼重異常迭次通令各縣初選監督調查選民不得玩忽茲爲預防選以賄成計特嚴定取締辦法大要係平民如有以財行賄者除按章罰欵外並永遠不得再補選名各機關職員如有從中代爲行賄者除革職外幷罰以四等有期徒刑已於昨（二十八）日通令各初選監督査照云

○日宮內省答謝張司令

前次日本震災發生之際張總司令寄贈蒙古牛五十隻及麵粉數萬袋曾誌本報昨聞日本宮內省感於張總司令救災恤鄰之厚誼特令知駐奉總領事向張總司令謹道謝忱云

○忠參議由奉赴津

吉林省公署參議忠芳日前於長春會議後隨同孫副司令來奉會參與會議茲奉孫副司令之命於昨（二十八）日上午十時餘乘奉榆車前往天津任務若何容訪再誌

○孫統監召開會議

陸軍整理處統監孫烈忱現因軍務之整頓例須討論特於（二十八日）召集二十七師長張作相第一師長李景林濱江鎮守使張煥相及二六張郭兩旅長各團長到處大開會議歷數小時始行散會云

○游藝會結束賑欵

二六旅前爲籌欵賑濟三省及東鄰災民在宮殿內設立軍人游藝會閉幕有日頃經張翰卿郭茂宸兩旅長將收捐結清純收小洋一萬五千元留一萬元爲三省賑欵其餘五千元以張郭兩旅長名義於二十八日送往日本領事署轉寄災地云

○瓦房店開拓街基

復縣瓦房店自南滿路開通以來地當衝要中外商業繁盛當局曾計畫開闢市場除將復縣城內地方審判廳移置該地並經陳外張新知事將該地基收買劃成街基於二十七日呈由省署布告各屬前往價領修造云

本報新年號徵文題

論說　自治與市政・聯治與割據之觀感

白話短篇小說　結婚・淨街（須細審題目勿爲膚淺之言）

諧文　哀辮師文・黎山老母讓小諸葛書

律詩　社鼠・碩鼠・相鼠・貪鼠（須暗切時事）

新詩　春之讚美・回憶

▲右題任作者自擇統限陽歷十二月十日爲投稿截止期限

▲投徵文稿者務須繕寫清楚俾易排印核對如繕行能照本報十五字一行者尤佳

▲論說及小說篇幅至長不得逾三千字

▲投徵文稿者請於封面寫明徵文稿並每篇註明姓名住址加蓋圖章以便揭曉後發獎有所核對不願登本名者請寫明別號

▲所投徵文稿無論錄取與否原稿概不發還

▲徵文稿凡經本報錄取者均薄具酬資於新年號揭曉

○吉省長來奉預聞

吉林代理省長王樹翰因有要公須向總司令孫副司令稟陳電請擬于二十九日起程來奉是否屬實姑誌以覘

○講武堂舉行試驗

講武堂第四期畢業整理處即飭各旅隊選送第五期學員現各旅隊均已送到講武堂于二十八日上午八時在該堂舉行入學試驗軍官不分兵種概試國文題爲『軍人首重服從其意安在』『近來各隊逃兵甚多爲官長者應如何使部下逃兵減少』二題國文試驗畢即檢查體格軍士上午試驗代數幾何下午檢查體格二十九日再試國文云

○挽留王道尹消息

東邊道尹王順存呈請辭職已誌昨報茲聞當局頃又接到安東各界來電極力挽留不忍遽去當局已有慰留消息以致繼任人物一時尚談不到云

○赤羽氏參觀紗廠

南滿鐵道會社理事赤羽氏於二十七日蒞奉下榻於大和旅館昨日（二十八）上午前往紡紗廠參觀孫騤長親自同赴各處視察約一時餘赤羽氏旋又赴滿蒙毛織會社視察云

○吳督軍大開宴會

江省督軍吳興權此次應召蒞奉參與軍事會議已見各報茲聞吳氏爲聯絡感情計特於二十八日在東關私第大開宴會列席者有東路朱司令張煥相鎮守使張作相李景林兩師長暨各旅旅長等三十餘人門前車水馬龍頗極其盛云

○徵編遊擊之意見

保甲總辦于濟川以各縣原有之預備丁無甚剿緝成績現擬裁撤另行編制長期遊擊丁以專責成刻已通令各縣徵求意見其大致謂前爲預防胡匪起見曾有臨時預備丁之設分冬夏兩季招集禦匪茲査此次預備丁毫無紀律能力擬欲裁撤改編長期遊擊丁專責剿匪對於地方有無窒礙應由各該縣知事查明加具意見書剋日呈復云

○調查吉黑金融訊

吉黑兩省金融紊亂情形已爲當局所注意是以張總司令爲統一三省金融計擬委總部于沖漢總參議前往吉黑兩省切實調查以便設法整頓云

○爭地案應予速結

王省長查悉滿丈局對處理人民爭地件每多延擱不結殊屬非是乃于二十八日飭令該局總辦林成秀務予速結略謂該局對爭地案件動輒延擱多月因循可惡嗣後務應速結毋得稽延致干咎責云

○張廳長催繳礦稅

實業廳長張之漢以現屆月終各礦區拖欠之稅欵爲數甚夥長此延玩殊屬不成事體是以二十八日特電通令各礦商從速繳清否則即行按培加罰云

○鍾處長電調所長

頃聞吉林樺川縣警察所長出缺遺席該省鍾警務處長查有現居奉省之前任黑山縣警察所長李晋卿堪以充任特電調李氏前往李氏奉命當即乘南滿車赴長春以便轉道樺川奉委視事云

○陳所長公畢返鉄

鉄嶺縣警察事務所長陳實夫前因辦理地方要政並請槍彈各事來省謁見警務處長警察廳長陳商一切現已事畢遂於二十八日搭車返鉄云

○稅務調查員回省

財政廳廳長王永江前爲整頓稅務計曾派趙某于某分往各縣調查稅捐徵收是否暢旺現該員調查已畢於昨二十八日回省報告云

○擬核減鹽務經費

張總司令日前據稽文選運使報告三省辦理鹽務之經費太鉅查其原因實係設立機關太多如緝私局稽核所廠務局鹽欵整處等難免徒耗公帑無裨實際之弊故現擬開一會議以資酌量裁減核併辦法以節虛糜云

○訓令勒限收私帖

私帖病民當局早經限期收回惟一般奸商仍多抗令茲聞錦西縣商號發行私帖者現在仍有十餘家帖數至數十萬王代長據調查報告遂訓令該縣王實善知事勒限半月一律收回不得延玩致干咎懲處云

○張連長因病辭職

第一師騎兵團上騎連長張壽彭久疾未愈特請長假已蒙照准遺席該團團長即以中尉連附孫世昌提升現亦給委視事云

○通飭測量員返省

陸軍測量總局前派三角地形兩科員七十餘名赴彰武洮南蒙邊一帶實地測繪値此天寒地凍測量事務礙難進行該局局長楊宇霆遂飭知各員收拾器具回省以免耗費云

○兵工廠庶務易人

東三省兵工廠督辦楊宇霆整頓廠務不遺餘力茲聞庶務課長梁潤芝因有他就稟請辭職業蒙允准遺席重要不可久懸遂委該課二等課員文具升充業已奉委接收交代云

▲東三省重要會議之經過▲

張雨亭總司令。爲解決三省重要問題。電召孫烈臣吳興權朱子樵張煥相劉香久等各員來奉。大開會議。自二十七日開始。議至二十九日。諸問題均有端倪。所有解決事項。因關防嚴密。無從探悉。惟聞二十九日會議閉幕後。朱子樵將軍張煥相鎮守使。因東路防務重要。定于三十日去奉。孫吳兩副司令。尚須滯奉有所商榷云。

另函云。東三省重要會議中之軍事計劃。現已決定。仍照前此會議所未決定之實施各辦法進行。大致係（一）實行新軍制。定於明春全行改編。（二）改編後。三省軍隊。得以隨時調動。以圖敏捷。（三）自十三年起。酌重增加軍官士卒之餉糈。以資養贍。（四）決定設立陸軍大學。以資造就軍事人材。（五）三省邊境。仍照前議劃作六軍區。每區規定駐兵兩旅。省內則劃分爲兩區。每區駐兵一旅。至於詳細辦法。殆責成整理處酌定。呈候總司令鑒核施行云。

又一訪函云。奉當局所召開之重要會議。據聞爲奉直和議。東北邊防。三省金融。剿除胡匪諸問題。惟會議經過如何表决。莫由探悉。惟對于三省清鄉辦法。聞所討論之主旨如下。（一）俟後無論清鄉軍警。須與保衛團聯絡一氣。以免遇事貽誤。（二）凡有黨匪越界時。不拘向例。須加意隨時追剿。以安地方。（三）寬籌經費。以便擴充清鄉事宜。（四）現爲注重冬防計。須責成各道尹與縣知事。担任各項重要事務。（五）爲貧民謀生活。須廣設貧民工廠。以免流离失所。以上五項。表决後當可通令三省軍警當軸。一體進行云。

○張知事召集會議

瀋陽張翹漢知事昨廿八日召集四路區官及區長保長等地方職員到署會議所議事政爲冬防之注意選舉之調查及積穀等等午間開議午後三時始散云

○圖書館閱書順序

第一師範圖書館管理員張序倫爲便利閱者起見特按照南京講習所得編定閱書順序以卡片上之黑色阿拉伯字碼確定屬於何系再査紅色字即得其書幷以小數點爲標記其例如下五〇〇（自然科學門）五一〇（數學類）五一一（算術系）點（界線）五一一一書名（民國新算術）更有書庫閱覽順序及教職員閱書之規定均稱詳盡云

○醫學會改選會長

商務醫學研究會今春會改選會長照章應歷三年再行改選詎月之二十捌日又開預備會討論改選辦法及日期結果有主張仍舊者有主張另選牟聘三李福堂爲會長者究其原因實由與醫學研究社發生暗潮有以致之云

○電燈又添發電機

奉天之電燈事業近益擴充前者因電流之供不應求已添設發電機二台現以新添兵工航空諸機關及城關商埠商民住戶亦增燈不少所添電機仍嫌不足距離較遠之處電光常昏暗不明以是會廠長今又新置三千基維之發電機一台以氣候關係來春始能按設又來年兵工廠亦定自按發電廠俾得城關電力充足庶可以大放光明云

○被服廠裁員又訊

被服廠經新任王會辦大裁員司七十餘名曾誌本報昨據續訊自大批人員被裁後該廠所有公務因底裏不清均已停頓無從進行而一二兩科尤感痛苦王寶亭會辦不得已遂又婉人收回幹部科員三人以便入手惟其他各員因無端被撤現特組成團体絕不回廠云

○令查農商儲蓄會

前者省署曾令各縣整飭各儲蓄會以資整理金融茲聞本溪縣農商儲蓄發生糾葛王省長當于月之二十七日飭令本溪縣知事秉公查明具覆核辦云

○牛木稅收入增加

附于省城統稅局之牛馬木稅二局今年收入之稅率延經核算比較往年均增加八九萬元如至年底當增入齊向其局長即擬呈請獎勵以昭激勸斯亦可見今年牛馬商與木商較比往年之發展矣

○稽查處發放皮衣

總部稽查處楊處長以各旅軍隊現均發放皮衣該處稽查軍士亦須同樣待遇遂于廿八日由軍需處領下欵項在大昌興軍服廠購得皮軍衣三十餘套棉靴三十餘双招集全處稽查點名發放以便禦寒云

▲吉　林▼

○邊荒地搶墾辦法

全省清理田賦局以沿邊各縣已放荒地業於清丈規則內明定催墾年限會通飭各縣遵辦在案乃奉行數年之久迄無成效若不另擬催墾辦法終無實邊裕課之日本年六月間據同江縣呈請擬將境內放荒地未墾者准民搶墾以該縣所陳情形尚屬可行飭擬搶墾章程呈覆到局復經詳加修改並將此項章程綴至民國十三年一月起再爲實行以便領戶起緊自墾一面呈准省公署分別咨令一面布告沿邊各縣領荒人民務將前領官荒依限先行選赴該管縣署自行報墾以免他人搶種茲將其規定沿邊清丈各縣荒地搶墾試辦章程錄左以告留心墾荒者

（一）吉省沿邊各縣荒地每被領戶包攬大段延不開墾茲爲催墾起見特定搶墾辦法以期邊荒早日墾齊（二）沿邊各縣大段官荒無論已放未放凡未經開墾者概准搶墾（三）搶墾區域以依蘭寧安富錦樺川樺甸額穆穆棱密山濛江虎林同江饒河綏遠寶清勃利十五縣爲限（四）搶墾戶以中華民國籍人民爲限（五）原領戶在三方（每方四十五晌）以下之荒地他人不得搶墾（六）凡三方以上未墾之荒地此項新章頒布後原領戶如欲自墾須於每歲陰曆年前開具晌數坐落四至報經該管縣署立案發給許可証遵照下列八九十各條辦理（七）搶墾戶須向該管縣署報明地段如係未放官荒仍照章繳納價費發給照據如係已放之荒每晌暫收勘撥費大洋一角繳由縣署發給准墾執據（八）領有准墾執據後由縣實行派員指段撥地惟一戶不准報墾兩姓荒地以免爭執（九）搶墾戶報領荒地分三年墾齊其墾熟之地以四成歸原領戶照六成歸墾戶原領戶不准索還地價須將前領印照或執票執據取銷作廢另按各人所得地數分發部照以恩管業不再收價每照一章仍照章收照費大洋一元註冊費一角由縣呈繳清理田賦局前項取銷印照或票據由該管縣署另册登記逐月呈送全省清理田賦局彙銷（十）墾戶有牛犁一具祇准搶墾一方不准多報其用洋犁者不在此限由該管縣署酌核辦理（十一）領戶領得准墾執據即須實行開墾第一年應開成十分之二第二年開成十分之六第三年將報墾地畝全數開齊如有違誤由縣查明將准墾執據繳銷倘因特別事故不能開齊者呈由縣署量予展緩（十二）凡搶墾地畝已經成熟均須接續耕種倘以墾熟之地即爲佔有棄而不種復向他處報墾貪圖多佔晌數一經他戶舉發或官廳查知即將報墾權撤銷以杜取巧（十三）未墾之荒原領戶已經招佃備墾因距離荒段窵遠未及報明他戶不知詳細誤行報墾者仍儘原戶墾種由縣另勘地段撥給報戶（十四）凡墾熟地畝墾戶與原戶分劈時如因土質肥瘠分配不均發生爭執得由双方呈請縣署派員秉公判給倘同一土質與原戶挨界者仍劈給原戶者以免割裂（十五）凡官荒地他戶已經領有小票或執據未經交納價費者如有報墾准照修正沿邊清丈規則所定等則繳足價費改歸承領發給部照其原戶所領票據由縣布告作廢仍應遵照八九十各條辦理（十六）墾戶報墾之地每一方內經原戶墾已過半他戶不准搶墾仍儘原戶依限墾齊以免壟斷（十七）搶墾地段一經指撥不准以一方內挑剔肥瘠須得完全開齊方准給照管業（十八）未墾之荒有人報明搶墾如各原戶無故阻攬或威嚇行爲致碍搶墾者從重罰辦（十九）墾戶因無力製買牛具只用人力刨墾者按每男一口准墾廿晌有願少墾者聽（廿）墾戶與原戶私自商訂開墾者不在搶墾範圍之內官廳不加限制（廿一）搶墾之地三年開齊發給部照後於第四年照章升科不准展緩（廿二）原領荒戶外省人居多數本章程奉准由省公署咨行奉天黑龍江山東直隸各省署飭屬各領戶周知（廿三）沿邊清丈各縣對於本年章程視有窒礙之處得呈請省長公署或清理田賦局酌量修改（廿四）本章程自公布日施行（現已公佈矣）

奉直和議進行消息

奉直和議。近日來大有行將實現之趨勢。除張九卿顧問三次赴京接洽外。直系重要人物如王承斌。曾於日前派秘書長雪章（號霈然）來奉謁見張總司令。磋商和議進行辦法。張氏謂諸事已派張顧問晋京。與曹氏接洽。是以雪氏即於昨（二十八）日上午返津。至和議之果能成功與否。則非局外人所能知。然以信使之往返頻仍測之。其接近殆可概見。

另訊云。奉直和議行將實現。有定於下月一日。雙方代表赴津開會之傳說。聞張總司令於月之二十八日晚六鐘。招集孫吳兩副司令等。在司令部對此有所會議。其會議情形。不得而知。但聞熱河雖不能劃歸奉省。亦可以雙方駐兵。其官長由奉方保荐。政府任命。由此互相讓步。即行和解云。

勞俄謀吞外蒙古

俄國欲併吞外蒙。由來久矣。其所以不亟亟進行者。無如因內亂頻仍。茲據某機關接哈爾濱方面消息云。莫斯科政府。現已擬定在烏爾琴丁斯克地方。建設布利奈政府。並已派定國務員。管理蒙古事宜。此種政府。係直轄於蘇維埃政府。所有軍權。均操之於勞農俄國之手。尼高拉貢大斯凱將軍。現已派爲蒙古陸軍總司令。杜道狄則任爲總理。古狄模任爲外交總長。加賀諾夫爲內務總長。據另一消息云。蘇維埃政府。現已議決實行地方分權制。在遠東領土內建設自治機關。原有之遠東革命委員會。行將自動的取消。大約十二月十五日前後。當可見諸事實。革命委員會會長巴洛夫偕其秘書。已於數日前由赤塔啓程前往莫斯科。巴氏此行。與改革事宜。及謀吞蒙古事宜。頗有關係云。

興綏統監部之新設施

興綏駐軍統監部成立後。對于西路一帶軍事。大行整理。就中第二十七師與第一師二大部隊。進行尤甚。昨聞姜超六統監。除令西路所有軍隊。按日演習對抗外。最近復計畫由葫蘆島起。北至洮南界止。挖掘戰壕。該壕長約達二百七十餘里。現已由西路駐軍。着手動工。惟其用意係爲演習的。抑爲防匪的。因關軍事。極守秘密。致外間莫能詳悉。

○陳東山匪帮招降

據軍界消息東北邊匪陳東山劉已經孫督軍派楊上校在伊蘭道屬實清剿招撫計千餘人將之編爲遊擊隊分編四隊委前任團長趙振綱爲總隊長委陳東山爲副隊長該匪黨招撫後擬令駐防伊蘭道

▲大　連▼

○普蘭店自働車開通期

普蘭店貔子窩間之交通機關向者只有私營之自働車往復行駛搭載旅客關東廳年約出欵五千圓補助之茲關東廳以私營事業急用之際於徵發上殊多不便且一般乘客每於氣候不良之日並不能以如期搭乘乃決定將該事業收歸關東廳直接營業目下正在籌備豫定自十二月一日始行駛車輛暫定四輛每日午前一回午後一回作一日兩次之定期運轉風雨不誤其車資雖猶未定然聞一去之資應在二圓五十錢上下云

○教科會協議誌聞

關東廳教育研究會發起之教科會已於二十七日開會出席者除各公學堂中日教員外關東廳及州內民政署代表共四十名協議華人教育問題結果公學堂讀本中採用白話文一件已經多數贊成定於明年度即行採用至徒所發表之答案等亦一概允許使用白話文次就國音統一問題討論衆論以採用注音字母爲良法一致表決云

▲哈爾濱▼

○俄報論中俄會議

當地共產黨機關報滋利武那報關於中俄會議著有論文略謂中國近將實現經濟的統一其結果日本不能獨佔中國之生產原料品勢必求於俄國是以中俄及日俄兩會議早晚實現云云又謂中俄會議中最困難之中東鐵路問題當亦從容完結不久實行簽字云云

○俄人憤激死刑案

中國側爲擴張司法權計決定對于中東鐵路沿邊內無治外法權之外國人適用死刑案是以此間俄人非常憤慨斯基聶魯斯報揭載論文畧謂是激陷俄國人於非常危境者因喀拉漢前者聲明撤廢治外法權吾人不能對之抗議實爲重大問題云云以促一般之警起

○沃局長病勢痊愈

東省鐵路局長沃斯篤莫夫於月之十七日返哈因途中氣候關係身體違和故在寓休養未能辦公計已十餘日突昨據俄人方面消息現已痊愈日內即照舊辦公云

○籌設收容所近訊

哈埠俄僑赤貧者甚多苟不予以處置實與地方治安有莫大之關係且時屆嚴冬尤須速爲設治否則難免流爲盜賊特警處曾擬具簡章呈請行政長官公署以簡章僅於給養衣履兩項需有着落所稱七十三號官房軍事方面能否備用曾否向總司令部接洽妥協時屆嚴冬所有木料費計須若干其電燈茶水紙張及一切雜項需費若干已否通盤籌算欵由何項開支均未分別聲明難以查核已令該處迅爲妥議另訂詳章矣

○請修築一烏支線

烏珠河自設治以來地面愈較發達茲聞該邑農商兩會協議由一面坡站以西至烏珠河建築鐵路支線俾木材糧石由此出口已擬定辦法與圖說稟請督辦公所核示以便建築聞該所以事甚重要已轉請交通部酌奪云

○鐵路局派員調查

東省鐵路局附設經濟調查會現爲視查北海農產狀況實業情形以爲該路營業之標準計特派王精甫王香濤牙什諾夫次木得拉等四員赴東路沿線與松黑沿岸各地視查約兩月事竣云

○張所長復請辭職

濱江縣勸學所長張果良接事以來對於學務堪稱盡心辦理無如各方物議沸騰實不便久留乃屢請辭職惟吉林教育廳迄未照准張氏難以久候故於廿五日遞呈濱江縣署請某代轉實不能久候云

○美產小麥將到哈

吉江兩省小麥本秋異常歉收每市特（合二十斤）合大洋壹元八角致面粉已大漲惟入冬以來美鉅商即鑒及此擬將美麥輸入每市特約合大洋一元六角各商必能歡迎現此麥已由上海起運不久即可抵哈分消云

○警察廳遷移新址

濱江警察廳原在道外中九道街係租民房價格甚昂現濱江鎮守使署已遷回原址該廳出間房且係自治會公產無須納租故該廳於今日（廿七日）實行遷入六道街前鎮守使署院內辦公云

○各銀行放貸近訊

本埠中交三省等銀行及廣信公司永衡銀號以市面蕭條營業停止放貸而免損失時已年餘本年秋後市面金融大漸活動各銀行亦乘此時放貸以資營利茲聞中交及三省三銀行十一月內各放出之欵約有二十萬元云

○外人遊獵之限制

濱江縣公署奉交涉署令開凡外人遊歷須按下之辦法（甲）不准在有人處放槍（乙）須知照警察派人保護（丙）不得在防地附近放槍（丁）只准携帶鳥槍（戊）以當日爲限不准在外住宿云

▲梨　樹▼

○尹知事籌備選舉

奉天省議會第三屆議員行將期滿第四屆選舉又屆籌辦之期尹知事有初選監督之責昨在縣公署大開會議討論設立選舉事務所委任調查員以期積極進行云

○李隊長被控消息

梨樹警察隊隊長李和自接事迄今將及二載浪靜波平可謂官運亨通詎近被辛日顯以勒賍事宜在縣呈控業已批令傳訊核奪近有撤差歸案消息未知確否

○郭警長微服查崗

本邑警長郭蓮三自接事以來克盡厥職不憚勞瘁近聞該警長每夜十點鐘後微服帶從人一名查崗四門俱到以查各官長兵士有無擅離職守者云

▲新立屯▼

○因修道毆斃農民

各縣奉命修理官道實爲當今之要政亟不容緩之事本鎮東湯家泡村現奉縣令修理官道並由該管警甲就近監視以期早日竣工茲有該村農民韓某因家中無人並未出工事先亦未報告警所是日警甲查點修道人數均已到齊惟韓某未到三分所警兵金某等二人即赴韓家質問韓某對以家中乏

○王介藩赴錦祝壽

本鎮紳士王介藩君與總司令部高等軍事顧問汲海峯氏相交多年友誼甚厚夏歷十月十九日爲汲顧問大夫人之壽辰該紳特於本月二十日携同帶壽禮赴錦慶祝云

▲黑　山▼

○競進會業經成立

教育公所所長王純三縣視學史鍾岳發起黑山教育競進會已呈廳備案二十八日招集各校長研究選舉手續以資進行云

○第六班學警上課

本邑警察教練所第五班學警畢業誌本報茲查本班學警由本年五月間開課至十一月二十四日期滿試驗一律出堂仍歸各區原差服務其第六班學警統限於本月二十五日選送來城已入所授課矣

▲黑龍江▼

○吳督軍派員校閱

黑龍江督軍吳興權氏茲爲考査各處駐防軍隊成績起見特派國防籌備處參謀長王雲曲軍官養成所總辦兼營務處長劉鈞衡軍官養成所總隊長吳玉書三氏於昨月之二十四號分赴各防校閱云

○李司令因公晋省

駐紮慶城縣山林剿匪司令李慶祿因有要公必須晋省面謁當局請示一切故於昨月之二十四日來省即下榻於嫩江春旅館云

▲綏　化▼

○李知事注重冬防

綏化縣知事李午亭因常道尹公出已飭軍警嚴加謹愼除由軍警四出巡緝外並令縣署科長原作洲親率城防軍警按夜梭巡城廂街巷以免疏虞自二十二日至二十五日綏埠連日風雪該科長仍然不辭辛苦照常服務云

○通知禁用俄新幣

綏化行政財政機關日前（二十三日）接省署轉來張總司令通令謂俄黨在阿穆爾省發行一種新紙幣流行於我國黑河哈爾濱一帶應飭商民一律禁用以免受其遺害云

○警察所查抽戶口

綏北縣警察所長劉興沛因冬防吃緊嚴重戒備每日除親出查視崗位外日昨（二十四日）復將城內各戶口抽查一週以免不肖從中潛匿發生意外

○揀選主任之風潮

綏蘭道屬之慶城縣因選舉地方捐務主任地方公民代表張公衡蔣永和等曾具呈財政廳否認加委等情財政廳當即批謂查地方捐務主任例由地方官選送三人薦請本廳加委該公民等何得預先曉瀆所請應毋庸議仍候行慶城縣另行照章辦理云云

本城金銀

●奉天糧行市（十一月廿九日）

大豆　小豆　高粱　包米　粳米　小麥

●各地電報

倫敦銀塊

●東三省官銀號匯兌行市

本號現大洋　一元四角九分
上海匯現銀　六錢〇厘
上海匯大洋　一元四角〇分二厘

本報係奉天盛京時報在哈爾濱設立者。精神組織。純與盛京時報相同。按盛京時報。出版十有八年。宗旨正大。議論超羣。諒早爲中外人士……

定價　一個月六角五　本埠每月五角零賣銅元二枚　大（全年六元五　（半年三元五　郵費在內

神皋雜俎

本欄歡迎投稿

小說

哀情小說 **鸞鳳離魂錄**(二十)　(小天著　儒丐閱)

第六章

其後鸞生醒來。鳳姐已是下學了。趁着無人。兩人對哭一起。什麼也不說了。剛擦完淚。朱氏索氏二人走過來了。朱氏手裡拿個線板兒便脫鞋上炕。翻開鸞生的被褥。取出一雙紫套褲來。信手一摸得封信兒。朱氏也不留意。一丟拋在箱蓋上了。完了七針八線。把破處縫上。鸞生却以爲縫到裡邊。非常快活。彷彿王信對於書契保存一般。便小聲小語的談了一場。索氏不過旁邊作活。不屑理他們孩子咕嚕些什麼。過了幾天。王信竟把鳳姐的信兒在箱蓋上得着了。瞧完不覺驚呀道。不怪黃老人說他們心思非凡。文章不錯。眞是實情了呢。然而我得讓他們自由一點了。本來孩子們從小就在一塊。若是硬教他們獨立。不但沒倡作家少快活。便是讀書也要受了影響。你看讀書都很聰明。那可摧折他們的銳氣。現在皇朝光緒又講維新。連我們王莊也立了初等學堂。難道時代維新。我們就守舊麼。又罷科舉行學校教育。男女都能讀書。還可以出洋。照說鸞生鳳姐的才學。將來也是滿可以的了。當下把這種心思。說給朱氏索氏。他二人本是名宦的後人。焉能不表同情。所以對于鸞生鳳姐抱負。却比從前更大了。那裡能以太挫倆個孩子的英氣。便更任倆人的意兒讀書相處了。

鸞生鳳姐。既然得到父母這種諒解。十分的高興。不過上有黃老人和一家的僱人。都加以白眼。怎的也看不上。還是難過。只好忍着希望家中事事興旺。能達到他們升學的一日。誰知天不作美。當舖貨店開不上兩個半月。又起火了。燒了一夜。閤櫃的東西燒個溜淨溜淨。不但王信由此垂頭喪氣。心不快活。連鸞生鳳姐二人。也萬分懊傷。鸞生頗在炕上拉着鳳姐的手兒。一味流淚。抽抽打打的哭着。朱氏却假裝個樣兒道。鸞生別流淚了。火燒旺地。財主人安。那裡知道鸞生的心眼兒呢。

鸞生對鳳姐一邊哭一邊的說道。姐姐呀。咱倆的時運眞也太倒霉了。假如不反不亂。家道還是十五年前的景况。我們該怎樣了。再攤上這個維新時代。我們又怎樣了。鳳姐本來喉頭硬住了。強挺的說道。曖今昔是相同的嗎。假如若是前十五年。十四年。聖朝天子還變新法嗎。反正過那河脫那的鞋罷。還用講啊。拙過臉兒也是哭了。鸞生爬起來仰頸一瞧。便把頭兒頂着鳳姐的胸前哭的更利害了。其實鳳姐的難過。要比鸞生還大了。像自已和母親都是依仗王家。見王家的運氣越發危壞。可是將來如何是好。說上索莊罷。眞也就得和鸞生不見面了。說還在王家罷。(未完)

紀事小說 **銀表**(續)　(尖音)

一天兩天三天。…到現在已經六天了。怎麼還未到星期呢。啊。我送他那天就正是星期呀…我可糊塗了。怎麼那天不就郵去呢。爲什麼白悶了這幾日。…啊。可是。我還不知道他的通信處呢。可郵到那裡去。…那末。我得接着他來信以後。才可以郵。這星期可不是又郵不成哩。…這可活該把我急殺。…眞是啊！一件事也做錯不得。若是錯了。就要出岔。

說着把表從手上解將下來。向身旁一擲。恨恨說道。

『都是你這勞什子。害得我好幾天不得安靜。』

吳蘊華運動以後。正在網球場旁一個長櫈上自發牢騷。忽的來了一位同人。對他說道。『劉韶新給你來了一封信。』那人說完這話。轉身又向別處走去。他聽了這番言語。却樂的什麼也不肯顧。大踏步走到寢室裏去。一進門。便看着行李上有『自大阪緘』的字樣。急忙拿到手裏。扯封口。曳信紙。還不曾舒展開中間的摺紋。早就目下十行的看了下去。

這封信足足寫了好幾大篇。每篇都有一千來字。任他看的最快。還未到二分之一。就有聽差來請開飯。他一面走着。一面陸續接着往下瞧瞧。直到吃過一碗後。方纔看完末後一行小字。把通信處清清楚楚寫在上面。於是他樂了。滿口的飯不會咽下。就喃喃自語道！這可該我郵銀表啦。

他說着這話。驀然想起方才在網球塲坐着。將表扔在塲上。因爲聽見來信消息。一時高興。就忘了帶來。…那塲本是工人往來的常道。能保得住準不丟嗎。想到這裏。也不顧吃新盛的第二碗大米飯了。起身出來。直奔原先坐處。仔細一看。早已不翼而飛了。

他到這個時節。反不着急了。從容又回到屋裡。也慢慢的作了一封長信。最後寫道。

『我本來誠心打算把這個銀表送給你。作種有價值的餽贈。可惜他與你無緣。始終不曾如願。但是我希望你對於知識。經驗。更要滿滿的裝些回來。庶幾也可以對得起丟失的銀表。』

筆記

▲**文藝叢考**(續)(陶明濬)

▲詩說雜記二十五

有如項王喑噁叱咤。忽發暗嗚者。謂以粗厲猛起之音。而學風流旖旎之態。未有不露其本相者也。有如白雲自流。山泉泠然。殘雪在地。映掩新月者。形容其幽適之趣也。有如飛天仙人。偶游下界。不染塵俗者。形容其超脫之意也。有如朝霞點水。芙蕖試風者。言其鮮妍奪目。天然去雕飾也。有如西施毛嬙。毋論才藝。却扇一顧。粉黛無色者。謂詩有出色當行。秀雅可餐者。其意境固如是也。

又。如金鴉擘天。神龍戲海者。謂詩之波瀾壯濶。光芒逼人也。有如嵋峨積雪。閬風蒸霞者。言詩境之天然高華。非人力之所能到也。有如大商舶。明珠異寶。貴堪敵國者。謂詩之詞采明麗。光氣非常也。又如木雞火齊。渥洼神駒者。謂詩之光明的爍。敏捷天然。不可以學而致也。有如華山道士。語語烟霞者。謂其吐屬不凡。無人間烟火氣也。有如綠野山池。繁雅勻適者。位置天然洽好。無一毫之牽强者也。有如漢司隷衣冠。令驚人美者。惟其有法有則也。有如子陽在蜀。亦俱威儀者。非其有而取。終覺不類也。有如初地人兒聲聞則入。大乘則遠者。謂詩之嚬蹙妖冶。而不語於至道也。有如騶馬行客。雖見伉佷。殊乏都雅者。俗氣入骨。終不可瘳。也。有如會稽王遠體。無遠神者。謂詩體質似好。而理致不偉也。有如荒僧渡江。揖讓簡略。故是中原門第者。謂詩語似陋。而詩格則高也。有如翩翩濁世佳公子。輕俊自肆者。謂詩人之眞氣益然。不假雕飾也。有如高坐道人。衩衣踞展。忽發胡語者。謂詩一篇風雅。有一句不類。則全章失色也。有如子玉將兵。過三百乘則敗者。能少而不能多。作絕句則可。作排律則亂也。有如光祿宴使臣。飽飣詳整。而中多宿物者。詩多陳腐之語。雖工整。依然不佳也。

戲評

▲**戲劇之教訓**(一)(儒丐)

中國舊戲裡面。缺乏人生觀的固然很多。但是寓有相當教訓的也不少。從前我在北京時。作了幾篇顧曲哲學。如今已不復記憶了。有時默誦戲文。也能激動我哲學的觀念。不過這種思潮。偶然興起。愈時便忘。今特列舉數劇。亦顧曲者之一助也。

▲天雷報

在皮黃裡。若論戲文。當以此戲爲第一。沒有一句不自然。沒有一句不慘痛。作此劇的先生。不知心裡有什麼隱痛。作了這一篇悲劇。其與人的印象。雖莎士比亞之四大悲劇。無以過之。不過後面雷報一場。未免蛇足。假使演至張元秀夫婦撞死而後便止。使張繼寶依然是個狀元。黍列衣冠之中。則觀者所蒙之印象。一定比觀雷擊後加倍深厚。甚至永久不忘。因爲中國式的小說戲劇後面。不是團圓便是報應。作天雷報者。因時代關係。及習慣上。亦不能不爲陳套所囿。這是無可如何之事。否則不書天雷報。而題曰『養子害』或竟題曰『新科狀元』去其神道。但演事實。則此劇可謂第一傑作也。至於此劇之教訓。更不許多講。戲文中明明說着。『我勸世人休繼子』。報恩只有二百錢。』則此劇固以打破繼子習慣爲主義者也。今夫親生之子。尙有不養爹娘者。何況乞養之兒。人類但應講求互助。發揮人羣的愛力。自然乞子。以爲養老之計。其不蹈張元秀夫妻之覆轍者。有幾人哉。

▲**苗鑫茹之孟津河**(孫耀宗)

苗鑫茹本鬚生而兼老旦。鬚生戲學汪派。故其刀劈三關。獻地圖馬前潑水諸戲。均稱傑作。老旦戲則學龔雲甫。雖僅得皮毛。而亦不失爲好手。前於北市場羣仙舞台。觀其孟津河一戲。引塲詩四句。老身生來命運薄。好似路傍草一棵。過了今年秋八月。不知來年待如何。音韻沉痛。如何之何字。純用鼻音。頗似雲市。小張義我的兒一段。唱來頓挫有致。緩急合拍。念白不苟。唱工不涉花腔。台步亦甚工穩。苗伶在今日伶界中。雖非全材。然亦不可多得之角色。故聊誌數語。以爲之勉。

文苑

▲**出征歌**(知是子)

軍令到。槍彈發。抖擻精神要離家。離家先斟九杯酒。手擎酒杯把話發。一杯酒。敬敬天。保佑我出征得平安。二杯酒。敬敬地。保佑我出征大吉利。三杯酒。敬敬爹。兒子出征把爹拋。四杯酒。敬敬媽。兒子出征媽看家。五杯酒。敬敬哥。弟弟出征哥做活。六杯酒。敬敬嫂。妯娌相處要和好。七杯酒。敬敬妻。有幾句良言囑咐你。少擦脂粉少戴花。少在門外笑語譁。這城裡。那友多。省着人家恥笑我。八杯酒。敬敬弟。用功念書別淘氣。九杯酒。敬敬妹。哥哥出征你在嫂子床上睡。你枕哥的鴛鴦枕！你蓋哥的團花被！等着爲哥得勝回家轉！給你做一庫緞大襖綾羅被。給你買一寶石手鐲金耳墜！酒斟畢。話說完。背槍跨馬出家園。保國安民男兒事。整必要一破敵凱旋。

▲**東園世伯新居落成遠隔一方無能爲禮謹裁韻語詩以賀之**(擴權)

凌雲松柏望中青。待詔居成日曝經。風月無邊歸大隱。江山有幸好鍾靈。輪他舉世推沉醉。容我怡顏且獨醒。此日二陵隣近望。漫揮老淚灑新亭。(公過福陵舊作有淚灑新亭句)

架滿圖書詩滿囊。先生應住水雲鄉。青山紅樹眼前景。紫艷黃英分外香。有客楷觴空北海。臨窗高臥恰南陽。帝陵居近塵氛遠。他日來登夫子堂。

投稿諸君鑒　本部編輯各稿發交工場排印向有一定手續總以便於裁剪易於排印爲主外來之稿不悉編輯及印刷手續每每以洋紙兩面書寫字如蠅頭行如櫛比不第不能分剪排字時尤感困難既費時間又易紛亂以後惠稿務請用中國紙即用洋紙亦祈在正面寫字勿寫背面否則雖有佳作亦行割愛謹此奉聞幸加注意　編輯部啓

◈雜報◈

△奉天▽

令收貧民　警察廳長陶景濬以每屆冬令設立貧民收容所以重生命法良意善現値冰天雪地急宜實行遂飭令各分署傳令警士遇有乞討之貧民一律送入現有之收容所俾免凍餒云

覇產被控　小北關住戶楊得惠向有祖遺房屋一所共十餘間茲有族人楊永硬謂係彼之祖遺產業双方爭執多日調停無效楊得惠遂于昨日將楊永控于地方廳請求公判云

取締營業　商埠警察局近因經費不足以致長警之餉糈未能與省會一律以致時有潛逃情弊茲爲彌補警餉計特新定一取締營業之辦法如商號業甲業者不得兼營乙業（如賣豆腐者不得兼售猪肉賣洋麵者不得兼售洋油）否則須另起許可証另納捐稅刻正派徐科員協同各該管警察赴各商號詳細調查云

添衛生車　市政公所以大雪之後街巷積雪甚多所有衛生車數輛不敷應用該所曾所長擬定再行添加車輛十二輛以資補助業已入手籌備云

厨夫燻斃　日站隅田町十一番地新由大西邊門外移去之英文學社於二十七日夜其厨夫付德山王寶謙因添爐煤過多炭氣濃厚將兩人燻迷翌晨經人急救付已氣絕王尙氣息奄奄亦不能救矣

發煤火費　省城郵局局員自前年起有請加冬季煤火津貼之舉比經照准現値冬令之煤火之津貼仍照舊例發給徵開所發之津貼郵務生每人六元郵員每人十元據信生每人四元云

起攻賣地　前淸山東青州副都統納子安於光緒中葉去世因膝下無子由其姪恩某葬於大東門外兵工廠附近地方現已二十餘年其姪恩某窮困無聊因地基値錢擬將子安之骸骨起出另埋他處變賣攻地云

特別束修　城北四台子住戶孟哲素以教讀爲生雖經取締仍未改業値此米珠薪桂時代竟特別規定束修每生或洋面數袋林稭數百反美其名曰不收學費云

林稭缺乏　今冬柴草昂貴迭見報端然究未有如前昨兩日之甚者蓋大雪以後無論四鄉大車不能進城即附郭之柴亦不能運輸一般貪圖暴利之林稭舖乃乘間居奇每林稭一綑竟索價三毛零賣柴草者類皆貧戶遭此柴荒咸抱不安據年老人言此等柴價實爲奉天從來所未有云

烟販落網　南關下頭住有烟犯劉某係錦西縣人往來於長春哈爾濱販賣烟土獲利甚鉅不意昨二十八日往東關送烟不知如何走漏風聲被偵探捕獲送往警署罰辦云

幸未跌斃　金銀庫胡同路南王姓住戶昨以房頂積雪化水泥濘乃遣厨夫登房掃除不料掃未及半厨夫偶一失足自房頂滑倒滾下家人大驚失色以爲跌斃趨前視之幸落在極厚雪堆中只手腕受有微傷亦云幸矣

醉漢臥雪　廿八日晚八時許工夫市北首大雪堆中有一醉漢某倒臥其內傍有友人三五守之詢其原由謂雪能解酒所以使人臥雪然獨不慮其因寒致病乎計亦愚矣

不守婦道　大西關商業學校東頭住有某姓寡婦生有子女各二詎其夫故後依然不堪寂寞遂與某甲秘密往來現被族人查知責言交至將來必有一番捉姦活劇姑誌以覘其後

△撫順▽

身死何速　在日本街白樓居住某甲偶染病症特請崇盛堂醫士劉某前往診脉按病開方某甲於晚八鐘服藥翌日斃命死者之親屬以死者如此其急即赴縣報告以劉某庸醫殺人經監督派檢驗吏前往檢驗並檢查脉案與藥方尙無錯該至於因何致死之由殊不明瞭云

△蓋平▽

視查郵務　奉天郵務管理處巡員張某於月之二十五日搭南滿火車來邑下榻於郵務局內聞張某除來蓋視查郵務外並擬在湯池萬福庄地方設置信箱三二日即可返省云

胡匪强搶　邑南十餘里石橋子村住戶王官祥家道殷實於月之廿三日晚間忽有土匪四人闖入屋內將王某獲住手使居猪刀一把嚇王某要錢王某雖然有錢未在家中存放只捨金鎦子首飾等物當即出門遠颺王某見匪人走後當遂報告保甲通緝聞廿四五兩日促獲李某劉某二名當交保甲事務所羈押是否此案正犯未得其詳容訪再登

△海城▽

緝盜墓犯　玆據邑南八里許坯廠八里河來人云附近該村一帶近日發現盜墓者數起之多屍體暴露慘不忍視經保甲四出偵緝迄無踪影現已呈請警區嚴緝該犯不知能否弋獲云

△鳳城▽

發放軍衣　保甲事務所前在奉定做棉軍衣若干套現已製妥於本月二十五日由安奉車運到保甲所長黃振之氏遂按照甲丁數目分發各區保甲分所一律更換云

謀繼未遂　四區周家堡子周吉貴年老無子有近支周元鼎例應承繼以承宗祧遂經閤族公議過繼元鼎爲嗣並立有繼單爲憑詎有周永海垂涎此份絕產出爲阻閙現經閤族人等羣起反對始作罷論矣

△本溪▽

股員得人　本縣警察事務所股員劉漢稷人品端方公務諳練對人接物力主求和平毫無官僚習氣實爲警界中之佼佼者也

△開原▽

正式加委　本邑警察所行政兼衛生股員社賦南氏任差以來矢愼矢勤李所長甚爲嘉許查該股員係代理職務昨已呈請縣署轉請如委等因經文知事具文轉請警務處如委茲于本月二十一日奉于處長批令發給委任到縣業由縣署轉發警所收訖云

村長被控　本邑東鎭八社村長梁貴與農會長丁一青興訟已久双方損失頗鉅除由村中花戶攤派外尙欠七八百元之多該村長妙想天開假縣署派警催討陳欠錢粮之便按戶每畝派攤小洋一元二角之多玆有該屯公民萧榮見此不公遂來城在縣署呈控該村長浮收國課吸食鴉片種種違法玆經文知事批示所控是否屬實俟令該管區長査明具覆勿得徇情云云

△遼源▽

隊長剿匪　本月二十三日據縣界太平川來人云是日忽來馬匪首星天元等率匪徒數十餘名携帶匪槍大肆搶掠並盤踞該處一帶行客住戶均被害甚鉅勢不可當該縣警察總隊長聞報後當即親率所部長警四十餘名連夜馳往痛剿諒此小醜不難蕩平云

△洮南▽

皮行漲價　洮南地居邊塞與索倫山毗連草莽初闢各色皮張出產甚多今年入冬以來不知因何各色皮張價値太漲狼皮去歲每張賣小洋十元者今年則每張賣小洋十五六元矣狐皮去歲每張賣小洋二十元者今年則每張賣小洋二十七八元矣

△瞻榆▽

營業發達　本縣西街三德恒商號自開設以來貨眞價廉童叟無欺其櫃政李雲五竇春田二人俱係商界老手凡所運之貨品悉能爭先應時堪供市人之需求至對於交際尤爲誠實故一般主顧每日往來不絕云

△義縣▽

校閱團丁　邑北區稍戶營鎭附近黃土坎子第二保長劉淸源氏品行端正作事認眞玆奉縣署訓令整頓團練該保長即下傳單招集管界各甲長帶領甲丁齊集附近鎭河咀子南山地方演習射擊到者甲丁一千四百餘名均槍械整齊服裝鮮明參觀者無不稱許云

△梨樹▽

紀律嚴明　東三省陸軍步兵第四十四團自抵邑以來散住各商號許團長恐擾害商民滋生事端每日派連長一名按時帶兵四名各持軍棍沿街稽查倘有不法兵士即行懲辦不但兵士知威商民亦感德不置云

△興城▽

添授經學　本邑教育公所接到教育廳指令略謂案奉省長指令內開孔孟之學實能繫人心保存道德現在雖科學昌明而孔孟之道亦未可廢是以令各中小學均須添授經學云

公司成立　近有李某洪某等二人招集股本組織肥料公司業經縣署許可立案現正着手於適中地點暨各院內設置厠所以重衛生想嗣後行人可無感便溺之苦矣

修理湯池　興邑北街僅有澡塘一處不甚寬濶沐浴殊感困難然城鄉沐浴者多仰湯池該池東院內先有一涸池在屋內惟窗戶均破壞不堪刻下經駐興綏統監處修理完竣以備本處之人員沐浴云

△富錦▽

丘八抓車　駐紮江省湯原縣陸警長所部之兵某在富錦販買麵粉預備過江遂在街市抓車運送彼時竟逢本埠郵車經過被該兵抓獲立令往送郵差對其理論遂激惱兵各持槍柄亂打該郵差獨力難抵遂奔竄到局稟訴當將郵差胳膊擊傷不能伸舒伊等即將郵車自己赶去本日已悞郵一日未知當局如何處治云

新潮飛沫

結婚與離婚(離離塵)

近來讀一讀報紙廣告欄內差不多天天都有『離婚聲明』的字樣其中離婚的主因不是說什麼『不守婦道』就是說什麼『性情不合』再看到本欄內也是許多讀者紀述個人婚姻的不幸事實所以我在研究這婚姻問題上得了一個很大的教訓

(一)貞操問題我國自古以來素重貞操不過所講的貞操是專對女性而言的至於男性的貞操雖也提及但不是一個『主觀』的所以相沿及今女性有守貞操的義務而男性可以得『放縱』的自由權近來雖有提倡貞操爲兩性的義務然而這個責任却還是偏重在女性的身上一般性慾的奴隸因不能滿足性慾的緣故就藉此措詞說他『不守婦道』宣告離婚我以爲這種措詞雖是『冠冕堂皇』然而你爲夫的究竟守了你的『夫道』沒有？若是你沒守你的『夫道』你得了這個『不守婦道』的女性在算學的公式上是一個正比例在俗語上是說『因果』所以我以爲貞操的責任是兩性共有的—天然的義務也是消滅這離婚問題的主因

(二)性情問題兩性的性情問題是婚姻問題中最重要的一件原素也是兩性在將這撤這婚姻種子的時候就當有充分的機會表現雙方的性的動作—雙方都能洞悉無遺然後性情相合再發婚姻的問題那末情投意合成一對夫婦自然沒有衝突的地方不然『公要餛飩婆要麪』焉有不發生意見上的矛盾呢？近來一般講婚姻自由的人自身受這種痛苦的也不少其故皆由於兩性都『汲汲』以滿足性慾爲是他們的急務所以除去『性慾』的要求外不知道有一個維繫愛的一個『性情』在兩性的中間於是結婚不久就發生了一個離婚的問題我因此又得了兩個覺悟

(一)明悉兩性的性情而後才能結婚

(二)性情不合是兩性互有的答也決不能因性情不合就背了兩性最初的志願而離婚

以上所說是我對於研究離婚問題中一個覺悟至於一般强迫式的婚姻買賣式的婚姻當然配不上講什麼性情問題當然對於貞操問題却還注重這也是他們的長處也是不可一槪抹煞的

一般提倡有離婚的必要的男性人們啊！你守了你的夫道沒有？你想起了你當初希望結婚的目的沒有？

居間疏通

來函照登

盛京時報大主筆先生台鑒　逕啓者頃閱　貴報二十八日雜報欄內載有銅行衚衕某金店櫃夥陳萬財者赴某官家送看飾品揀選之際而陳某竟摸弄某小姐之手復被某小姐掌頰數下等情閱悉之下不勝詫異察敝店適迎斯地再無別家然二十五日並未赴某處送物品看並且本店同人中亦無陳萬財其名想係　貴訪員訪聞失實抑或另係他處何方說實某號庶免以訛傳訛深以敝店名譽攸關未敢成默仰祈代爲更正以昭核實此請　撰祺　並頌　盛京時報館大主筆先生文安　敝店萃華新金店鞠躬

◈質問之部◈

▲天字先生你在本報發表的作品常署『天』字我呢是『小天』你是你我是我罷？你我既不是一個人然而就這樣含混的署下去恰是他人看了發生誤會筆『天』字當小天的縮寫或者就拏極可佩服可敬的你有而當我了你如果不是只有一個字的名子你總該把那個字寫出來纔好這乃是不得已的苦衷請你原諒請你答覆！(小天)

▲査我奉天赫赫有名爲國爲民之王省長岷源氏爲提倡實業創造國貨起見曾於民國十年在奉天小西邊門外十間房北創設一紡紗廠嗣因欵項不足遂又想起蟑蟻小民了急飭所屬各縣由民間勸募資本以成此舉而各該縣奉令之下即轉飭各甲長下鄉雷厲風行凡家有五日地者即按戶勒令輪出大洋拾元給有該縣印據爲執可否曾集鉅欵無筭該廠賴斯得成各在案詎意近見該廠在某報大登特登頭號字廣告云該廠爲官商合辦資本雄厚等字樣其爲贓官奸商合謀欺民安心吞財計圖分肥顯而易見無奈事歸小民纔有奇冤無處可伸今幸此欄藉資疑問(昌圖小民)

▲我今質問現在金佛郎一案報紙屢載也不知是我們中國欠何國何種債務或者他國欠我國之債我末得其底細我因青年幼稚並未聽他人言說過是何等債權大小其中定有莫大之關係不然我國國際上偉大人物然能內有反對者每閱報載莫明眞像祈爲指示內情以明我終日之悶疑(鄭幹臣)

◈回答之部◈

▲覆鄭幹臣先生金法郎即法國之現金貨幣中國對法庚子賠欵法使要請付以現金法幣是也因從兩現金幣與紙幣不相出入今則相差懸殊至該案之底細與現在之情形非本報所能代答還請細閱報紙之記載(本報編輯部覆)

本欄簡章錄要

一、凡關社會事件。無論何事。均可具稿質問。惟必須爲實際問題。至以論說攻擊之類。槪不登錄。且稿文務須簡單切要。至多不得越三百字。

一、本報登載質問事件後。關于該件有責任者。或具說明能力者之閱見。願續具答案送寄本報編輯部。本報亦即照登。以資疏通意思。惟亦希簡單扼要。至多不得越六百字。

京
新民 奉天 關
匯車 前 一〇、三〇 一三、三三
每日通車 後 八、四〇 一〇、四二
每日普通普通 前 六、三〇 九、〇五
普通 後 四、三〇 六、三五
北京 天津 開
每日匯車 後 八、一〇 二、四五
每日通車 前 一八、三五 一九
每日普通
每日普通
▲四鄭線▼ 四平街開 前 八、三〇 鄭家屯到 前 一二、四〇
▲吉長線▼ 長春開 前 九、〇〇 吉林到 後 〇、三三
東省
哈爾濱發(南行) 午後 一一、〇〇(大票) 午前 九、三〇(急行)
双城堡發 午前 〇、三三 全 一〇、三七
窰門發 午前 三、四〇 午後 一、一九
長春着 午前 六、〇〇 午後
西
(西行) 哈爾濱發 午後 八、三三
(西來) 滿洲里發 午後 七、三三
東
哈爾濱發(東行) 午前 八、〇〇(大票) 全 三、四〇(加車)
一面坡發 午後 三、一〇 午前 九、三〇
海林發 午後 一〇、一四 到一面坡止
綏芬河着 午前 七、三〇

老刀牌香烟

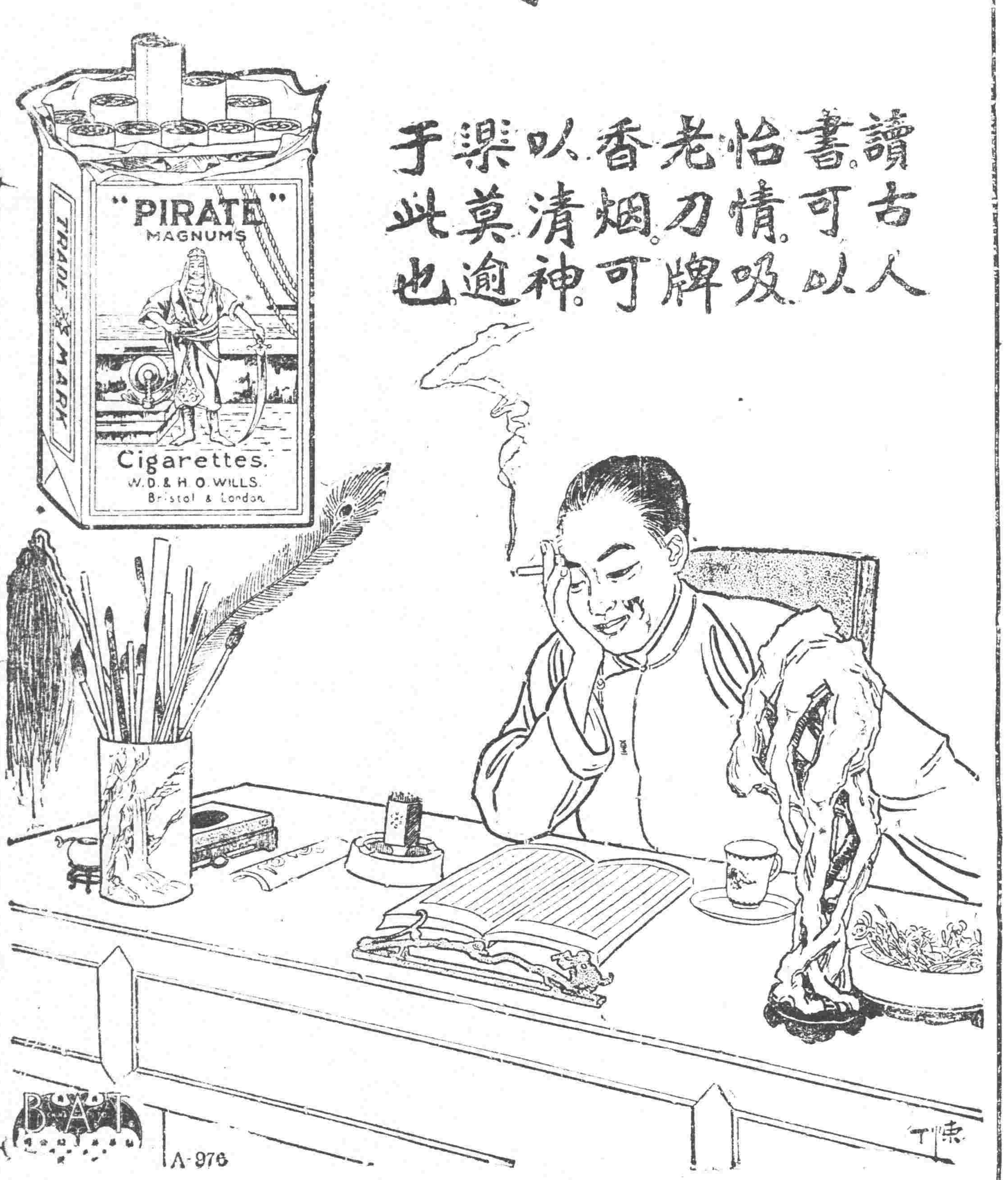

讀書怡老香以渠于
古可情刀烟清莫此
人以吸牌可神逾也

和裕号中谷時計店　和裕号中谷時計店　和裕号中谷時計店　和裕号中谷時計店

登錄商標

金貨牌

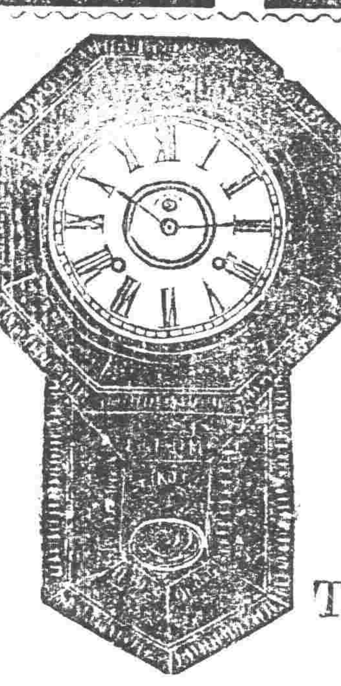

本品販賣於世界各國有名之商店

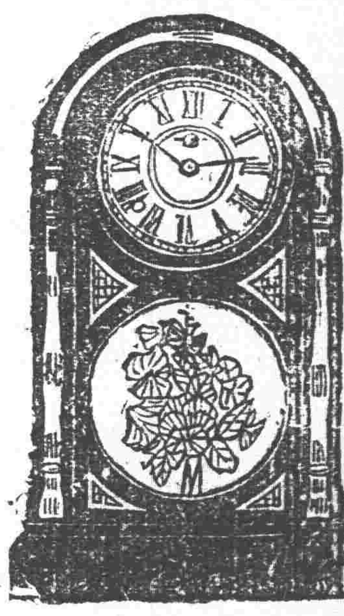

TRADE (CN) MARK

赤色金貨座鐘、黃色金貨座鐘、黑色金貨座鐘、赤色金貨子午座鐘、赤色金貨禮拜座鐘、黑色金貨禮拜座鐘、魚尾金貨禮拜掛鐘、赤色打點報刻座鐘、圓掛鐘、彫花大掛鐘、魚尾金貨掛鐘、

雖至何處終謂鳥中屬孔雀

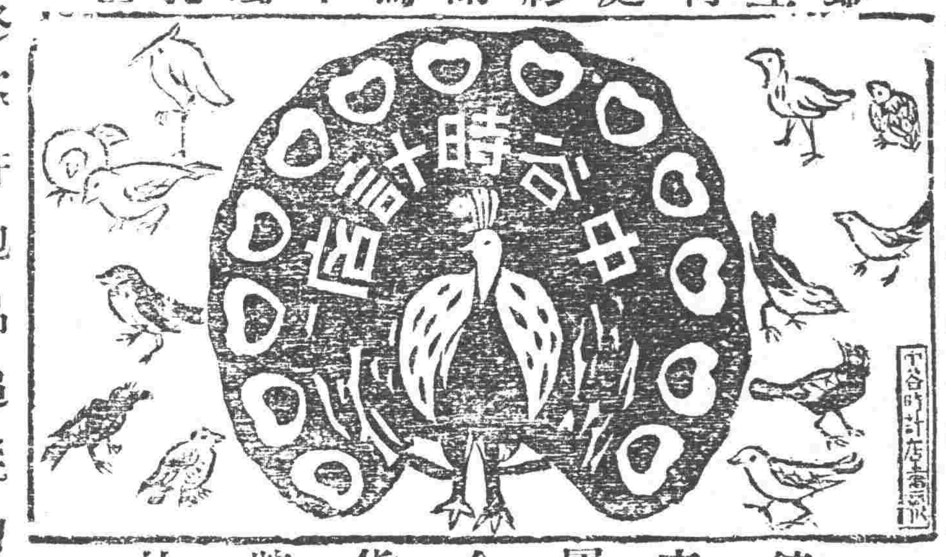

鐘表屬金貨牌的

金貨牌之品質本位 終不許他品追從的

(CN) 時辰鐘表公司

本號精工監製各欵時辰鐘表批發定貨物美價廉久已馳名歐美消暢極矣以此盛銷不惜重資更加改良益求盡善堅牢且準打音鴻亮與他不同天淵之別矣新製一等座鐘打點報刻鐘門中有扣口以爲扣門風塵不得入內機器不滯可倘有富商巨賈有意賜購指定樣子或另造新式均可照辦不悞本社專用上等商標爲記別號不得冒倣貴號光顧仰祈辨眞貨色爲禱

以多走年限明矣倍蒙世界大博覽會頒給名譽賞牌以故各國暢消定購者衆惟欵式極多不勝枚舉

直輸英國美國端西德國法國頂上手表懷表金銀表秋各種寶石眼鏡等品一概俱全
▲在各國有名鐘表舖均有代售

出入口商金貨牌總批發部
中谷和松號
奉天小西關 電話(中)一九一七番 一〇四六番
奉天日站 電話二二 振替大連二四三九六番

和裕号中谷時計店(左右各側重複)

和裕号中谷時計店　和裕号中谷時計店　和裕号中谷時計店　和裕号中谷時計店

總發行所開設奉天大南關●製藥各種各城鎮均有代理

老福順堂廣告

奉天巡按使化驗●北京內務部立案●奉天警察廳化驗

頭痛藥 每袋五角	睡藥 每袋八角	胃痛散 每袋三角
祛痰散 每袋五角	咳嗽藥 每盒八角	瘡毒膏 每盒四角
牙疼水 每瓶五角	吐血藥 每袋五角	大補血 每瓶一元
殺蟲散 每袋角半	退瘧散 每袋三角	瀉下藥 每袋二角
虎骨熊油膏 大張六角	參茸百補丸 大匣五元	寧坤至寶丸 每匣二元
虎骨花蛇酒 每瓶元半	甘露藥酒精 每瓶一元	理血健腎丸 半打七元

▶最新編定◀
製藥彙報
▶業已出版◀

(內容)
一、序　一、通函治療規則　一、函購規則　一、本藥店啓事三則　一、註冊執照獎憑佈告各種影印　一、製藥各種功能主治服法用量價目附注各病原因症狀及攝生法　一、摘錄局方各藥價目一覽表

如承索閱隨時寄贈

(附啓)
本號報係屬贈品承索閱分文不取但請開明通信處所姓氏併請註明係由閱盛京時報得知爲荷……本藥店謹附敬啓

健胃散 每袋四角	癬疥水 每袋四角	感冒藥 每袋二角
治痔膏 每盒一元	瀉痢散 每袋三角	脚氣水 大瓶六角
梅毒丸 每袋六角	消毒丸 每袋四角	淋濁丸 每袋五角
平瘟散 每袋一元	香丹 特包二角	遺精藥 每袋六角
筋骨疼痛藥 每袋四角	小兒驚風散 每袋三角	小兒消積散 每袋三角
清胃化積丸 每盒六角	利水消腫藥 每袋五角	通明眼藥水 每瓶五角

營業課目

電裝電械 硬煤烟煤羊毛皮件呢絨 包辦工程
各種機械 五穀雜貨電氣機械器具
鐵道材料 海味肥料瀛車並其材料 代理
五金雜貨 油類木料焦炭硫礦黑鉛
銅鐵水管 道木洋火綿花洋絲洋布 水火保險

株式會社 大倉組
總行 日本東京市京橋區銀座三〇七
分行 北京、天津、上海、九江、香港、營口、安東、倫敦、紐育、澳保、西土呢、大連、本溪湖、及日本各地
奉天出張所 奉天十間房(日電話五六五番)

清血解毒 KP 喜肥力

凡人之生長皆賴乎血液之週流而血液之週流乃所以健康肢體舒展氣管之關要也故血液稍有虧損體質因之衰弱敵所染力纖之而減少外毒遂乘虛而入即醫書所謂血勝毒則敗之血敗毒則勝之實斯及也然毒性不一毒質各異論毒之最烈者莫甚於花柳毒也輕則害及終身重則傳遺後嗣設治之不善即有性命之虞凱輯氏兄弟大醫理洞觀斯情實難袖手故採選上等清血解毒材經專門化學藥劑生提取精液毫無雜質藥性溫和而不猛效力宏富而不燥爲達和者師於飲服實係清血藥中之一大王也功能清理血液洗除週身之濕易力係清血解毒無上之佳品此藥凱輯氏兄弟大醫生聖藥之喜肥力及諸種潰瘡使病者添置白血球增加敵染力發達筋肉活潑血液毒能滅逐穢質使毒循序而出不遺根基凡服此藥者定能同離病域專登壽世非虛語也而凱輯氏兄弟大醫生內服清血解毒喜肥力

主治 清血解毒 除濕化瘤 皮膚癢點 梅毒痂瘡 骨節疼痛 瘰癧潰爛 喉鼻腫爛 升頂歸後 梅性疥瘡 瘰癧脚氣 毒性結核 軟硬疳症 血分不清 虧氣虧血 男婦各種 瘀症潰瘡 及婦女花柳梅毒症 或毒性滑孕 或因毒閉經 或梅毒化胎 或子胞作潰 或毒串終身不育 赤白帶下 信水差前差後 或終日淋漓不止 以及脫落毛髮 頑毒痔瘡 喉痛音啞 毒染耳聾目潰 或梅毒入骨 一經服用 百毒俱消 血液立清 元氣恢復 其身體纖之而壯 設無病之預防 或疑似之毒症 及直接傳染 間接傳染 均可服用 故西人每以凱輯氏兄弟大醫生聖藥喜肥力均贊爲血清誠哉斯言也

中華代理店

北京各大藥房均有經售 天津各大藥房均有經售 通州公順成 營口萬順長 營口義順成 綏中縣東和堂 義縣大增號 錦縣福金生 唐山樂安大藥房 秦王島永燃昌 山海關公和祥 烟台興昌堂 興城德芝堂 旅順仙德昌 旅順大興堂 金州志義局 瓦房店天和盛 呼蘭河唐天和堂

海林站會榮福 奉天日站恒濟堂 奉天北市場恒濟堂 奉天中西大藥房 奉天和勝泉 奉天裕慶德 奉天大吉祥 奉天萬生堂 奉天同利生 公主嶺三合公 四平街天德堂 開源德祥厚 遼陽義和房 營口中西大藥房 營口義興成 天洪春記 千金寨和義堂 梨樹縣天德泰興

本溪縣春和盛 安東大生東 鳳城大興堂 安東福德生 蓋平盛春義 大石橋聚和祥 海城德增福 大連西崗廣生堂 大連西崗天和藥房 大連華泰藥房 大連華西發祥 旅順盛發祥 鳥道兒河子天合堂 熊岳德慶和 范家屯德生堂 滿家子隆永 錦縣福升堂 吉林寶 樺甸縣天益堂

吉林瑞發祥 吉林育生遠 吉林順義堂 吉林天益堂 吉林世德堂 吉林下九台世德堂 長春一和堂 長春世同德堂 長春天和堂 長春育德堂 洮南德慶仁 三馬路中西藥房 雞冠山德厚興 張家灣德泰長 雙城縣義合增 雙城縣世昌堂 阿城縣世一堂 盧台大同仁堂

阿城縣件昌永 江泰華西藥商行 一面坡德和鉦 省昌德升瑞 安達站育春堂 公主嶺萬泰祥 滿州里德茂盛 呼蘭縣德和彩 呼蘭縣錦和堂 綏化縣復合西 綏化縣和發福 富錦縣聚德房 富克錦永生和藥發 加河斯大德堂 通河縣廣興 西集廠同發德 西集廠百同藥春 甜草崗新工來 灤縣萬泰成

巴彥縣廣發局 巴彥縣信書恒 海倫天豐長 拜泉久遠館 拜泉呂美公司 望奎照相房 豐樂西英煙藥房 大賚新聚成 海倫通藥房 寧安中通樂堂 寧安生藥堂 寧安永生堂 寧安洪興堂 鐵領振生堂 八面通萬盛堂 遼源合成號 奉天德慶會 雙城縣慶號 大沽西美德 大嶺美永堂 義記

總購買請將欵寄至駐華總發行哈爾濱道外泰華西藥商行立即奉上不致有誤價目每瓶大洋三元五角每打十五元

地點大西關高等審判廳斜對過
中國電話一二三五三號 日電話一九四四番
內外兩科

行市（廿九日）

▲取引所寄值　前場　後場　引值（一〇三、三）

▲通信社着電　開原錢鈔　近期　遠期

▲取引所　豆餅　當限　十二月　一月限　先限

高粱　當限　中限　先限

▲取引所　鈔　金對小洋　銀對小洋　近限　遠限

▲取引所　混保物（百斤建）　十一月　十二月　前場寄付

大豆　小麥　高粱　包米

▲現物　金對小洋　銀對小洋　近限　遠限

▲現在物　白羊　鍋島　扇面　福助

在滬組織政府之蠕動

一部分議員出而主張—各省代表暗示反對—且事實上之困難正多

滬上組織政府之說。前已迭有所聞。惟來京議員與駐滬各省代表內部意見。先不能一致。事實上之困難。更提不到。故結果聞者亦不過以為一種空氣作用而已。近來各方形勢已大改變。大選告成。黃陂赴日。湘局既平定。粵戰勝負。猶在兩可。奉浙態度則依然如昔。乃旅滬議員于此又有組織政府之提議。各省代表。雖尚未置可否。但事實上之困難。已較前增多。不止倍蓰。則各省縱有表示同意實現。亦殊不易也。恐結果將不外使提議者徒落得一番樂觀之空想而止。據上海移滬國會議員近來盛傳有組織政府說。記者初猶以為係抵制某方面之空氣作用。乃前日（二十三日）午後兩院行政委員聯合會邀各省駐滬代表會議之目的。即為此項問題。當時各代表以事關重大。多謂俟各電本省請示後再為討論云云。致無結果而散。記者以此事關於時局之趨向極大。因訪之深知內情某議員以探原委。始知此中係一部分人之主張。於時局並無若何影響。據某議員談云。在滬議員思想組織政府。此為第三次。第一次即為黎黃陂由津抵滬次日（九月十二日）之湖北會館之談話會。褚輔成等提出組織政府事。經張繼等反對作罷。第二次為黎黃陂赴日前之二日（十一月六日）湖北會館之談話會。張光煒提議組織政府。又經張繼駁詰。由張自行撤回。是一二兩次組織政府之提議。多係議員中與黎黃陂私交者之感情作用。明知在事實上萬萬做不到。然不得不借此以敷衍黎氏之觀聽耳。至前日（二十三日）霞飛路六號之會議。已為第三次。各省代表雖多數與會。然皆暗示反對。議員乃大為失望。將來或俟褚輔成返滬。再有四次五次之組織政府會議發生。亦未可料。然吾人極不忍以國家大事。而視如兒戲也云云。

以上某議員之談話。是否足以代表大多數之意見。固未可必。但所述提議組織政府之內幕。頗有幾分近似。此外亦有相類之報告。據云。上海民黨某要人語東方通信記者曰。目下在滬議員約一百六十名。最近運動組織政府。誠屬事實。其成立前深有求盧永祥張作霖諒解之必要。予謂與其組織政府。無寧此際起而講求執劍方策之為愈。廣東形勢。於大局尚未見十分展開。但在部分的。著著見聯合軍之有利云。由各方之言論。推測此次之提議。將仍不免蹈一次二次之故轍也。

至於組織政府辦法。日前開會討論結果。聞決定由議員方面。草定草案。再行討論。茲據滬訊。該項草案。業已擬就。其內容係稍採聯省之方式。而於政事軍事。則取分權辦法。此項草案。定於二十四日再行開會商議。然後再約各代表談話云。

總統宴外交團之紀聞

▲中外冠裳之濟楚—實行裁兵之忠告

（二十六日）元首在懷仁堂宴請外交團。美日法義英葡等十六國公使。及代辦等。均由公府禮官處。發柬邀請。惟美國公使與瑞典公使因事出京。未曾到會。由該使館派遣參贊與席。是日由外交總長顧維鈞及各外交家顏惠慶汪大燮劉式訓等五六人。擔任招待。到會者除各國公使外。各使署之秘書參贊。均亦赴宴。各部總次長及其他重要人物。均在陪宴之列。惟未宴請女賓。十二時午餐畢。公府音樂隊奏國樂。以示與禮。且訂北京優伶演唱。以助餘興。梅蘭芳演天女散花。朱琴心與余叔岩配演遊龍戲鳳。頗極一時之盛。聞駐京某重要外人。於公府宴會席後。曾以友誼的向總統建議云。黎元洪之所以失敗。以其在國內不能代表何種勢力之故。今總統之當選。不能講法統與手段如何。究為代表直隸系。為中外所公認。但既有此固有之直隸系十餘省區之勢力。應做幾件有益國家與人民之事。則未嘗不可矯正一般人心。擬請速組一裁兵預備會。總統自兼會長。以吳佩孚齊燮元蕭耀南馮玉祥為副會長。釐訂裁兵計畫。能說進行。分若干期實行。庶幾直隸系之運命。得以延長。因裁兵一師。每年可省一百四五十萬。苟裁去一百師。僅留五十師。（中國雖無一百五十師之名。實際有一百五十師之兵）。中國二十年內。必無對外戰爭。以五十萬常備軍剿匪。有何不足。則每年可省一萬四五千萬。而導淮及修理國道。能容數十萬人。以兩年所省之兵費。（三萬萬）即可辦理。而淮河水利與交通國道稅之收入。何啻十倍云云。苟直隸系有勢力而不能憑藉。則請鑒於一九十八九年之安福。不過曇花一現而已云云。

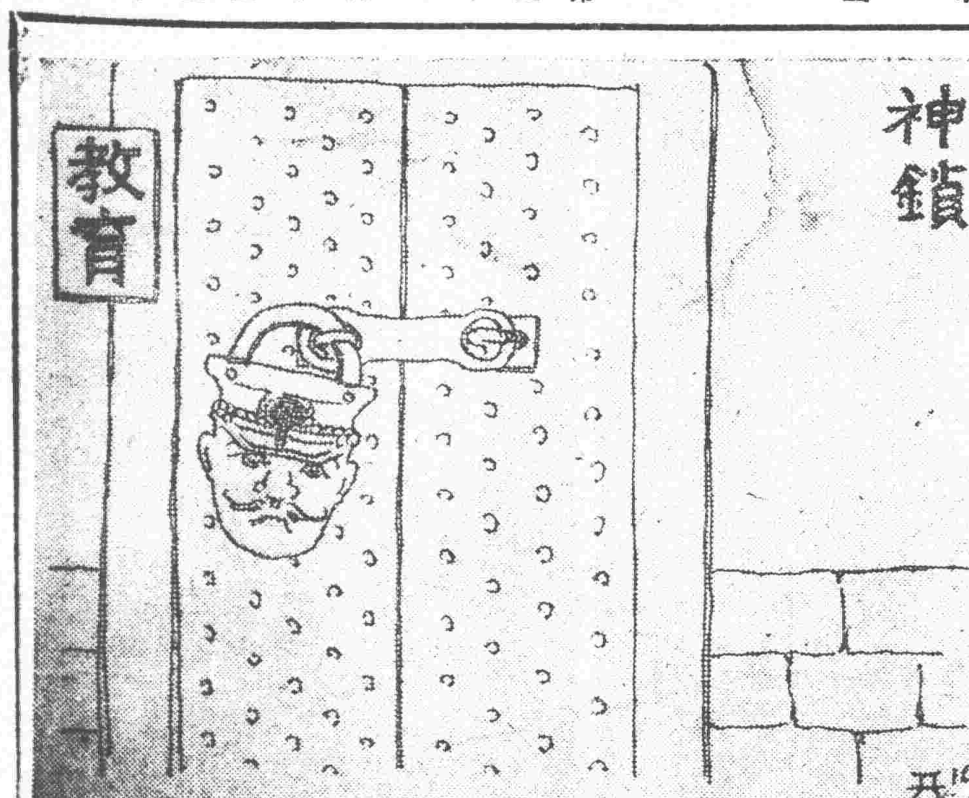

眾議長問題已有頭緒

▲葉夏聲等擬定之調停辦法 …今晚太平湖之三角協商

經久不決之眾院議長問題。刻由葉夏聲等之調停。雙方已稍形讓步。葉等十人定于廿六晚在太平湖飯店宴擁吳反吳兩派代表各十人。三面協商。預計其結果。必可于解決前途又進一步。但其所擬之解決案。尚難謂為完全解決策。不過緩和雙方意見之一時彌縫手段。其辦法即擬速開一常會。由張伯烈為主席。暫置議長問題不議。先提出行政委員會設立案。該案倘能通過。則議長問題。即可暫行擱置。容後再為協商。今解釋此項辦法之精神。即（一）反吳派讓步。絕對否認吳議長之主張。（二）擁吳派讓步吳氏強幹議長之主張。可謂雙方互讓之調和策。然而設立行政委員會一事。誠永久防止議長問題紛糾之妙策。蓋中國議長權限。其實際勢力之廣大。在東洋各國實無倫比。其原因不外將院內行政。悉委諸議長任意把持之結果。今如設立行政委員會。院內各項事務。悉從多數之意見設施。則議長僅止名義上之主席。不能再有如從來之勢力與利益矣。果然則將來自無人爭此虛榮之議長。是即不但可資解決目前議長之爭執。且可防止將來之紛糾。據聞吳蓮伯。刻雖依然主張其完全資格。然擁吳派多數代表。則甚同意葉等之調停辦法。預計之三角協商。當可獲有結果。至遲下星期可開常會。通過行政委員會之提案云。

你和平我武力之洛吳何東

何東爵士前于十三日由甯過漢十四日赴洛。已詳前報。頃據漢口來函。悉何氏已於二十一夜。由開封返漢。寓前漢口交通銀行行長闞鶴齡宅。某記者因欲偵知洛吳對於和平會議之主張。究竟如何表示。二十三日再度訪氏于闞宅。仍由康秘書時達出與接談。據康君云。爵士因不勝北地嚴寒。二十日由洛赴汴。似受感冒。僅就延五六小時。晤張督理。亦未多談話。即匆匆返漢。現寓闞宅靜養。尚未見客。僅於昨夜（二十二）與英總領事晤談一回。某記者問。洛吳對爵士和平運動之表示如何。康君云。爵士到洛。吳即延往兩湖巡閱使署大樓。待遇極優。在洛來去六日。晤吳談話三次。第一次吳之意見。以為本人五年以來。用種種方法。促進和平。迄未生效。現信川湘粵。可于五個月內戡定。和平會議云云。時機尚還未到。二次晤談。吳對運動和平之態度。仍如前堅決。似深信必經過此番武力。方能收和平之效也。故爵士三次晤吳時。即灑述武力統一之犧牲太鉅。且所得之效果亦甚微。在全國國民。希望和平。厭惡武力。五日且不能待。遑問五月。吳始云。爵士之和平主張。既認為時機已迫。某並不反對。儘管放手做去云云。言下大有君和平。我武力。暫為各行其是之意思。某記者問爵士將何之。答云。一俟病愈。即往上海云。

劉冠雄辭海疆防禦使

政府前為調劑閩局政爭起見。特設閩粵海疆防禦使一職。而以劉冠雄充任。惟自開辦以來。無事可辦。形同虛設。劉氏日昨特呈請辭職。政府已擬照准。明令于廿六日即發表。聞當局以當此減政之時。擬將該項名目。就便撤消。以節省經費云。

益趨糾紛之政局前途

北京通信。數十日以來。每以內閣及議長問題之消息餉閱者。此種新聞。儼如人之瘧疾。雖有時冷熱不同。而其為病的狀態。則今日與明日。並無所謂不同。孫慕韓之熱心總揆。與高澤畬之熱心總揆。其重量特半斤八兩之分。聞者固非誠意。活動者亦必無若何成績。吾於通信中。屢次論及之。至議長問題。眾院之吳派與反吳派。方在鬥爭中。不過就形勢論。吳之力似已不支。日前中立派調和結果。吳蓮伯已讓步到另推臨時主席解決議長問題。但其欲以副議長為主席。實不啻以他方法維持其議長資格之存在。況張亞農（張伯烈字）既經宣佈辭去副議長。更何能以副議長資格充臨時主席。無怪反吳派之不肯承認此辦法也。日前晤由洛來京之某君云。吳子玉謂吳蓮伯之議長問題。即為法問題。如吳仍得保有議長資格。即不當國會違憲。若狐埋而狐搰之。責有攸歸矣云。洛吳之嚴重態度。未免使吳派喪氣也。至參議院之議長問題。因定於此星期五日投票。故活動議長者。皆日不暇給。大施拉攏之手段。惟有此希望者。如王湘。籍忠寅。張文。趙世鈺。張魯泉等。各製造其有利益之空氣。謂本人有如何把握。以吾所知。參議員之在京者。不過百四五十人。而各人所自報告其票之積數。且至二百人以上。可見其中至少亦各有三分以上之虛價也。據深知其內幕者云。星期五之投票。必不能有何結果。將來總不免決選。惟王湘與籍忠寅二氏。或皆有決選資格。其餘恐無望也云。參院無議長者已一年餘。此次必有議長出現。當可斷言。更不必問其為誰氏也。以上所報告。雖為北京最時髦之消息。實則並若何可注意之價值。所謂冷熱病云者。此亦其一端。此外將以較重大之時局消息告閱者矣。

自吳子玉發表直魯豫巡閱正使後。其關係統一西南之大計劃。似已無負責任之人。蓋所謂中央。已陷於雞蟲之爭。尚不暇顧及北京城圈以外。而川湘閩粵等省之形勢。又日有變化。苟北方無所布置。所謂統一。更愈閣而愈遠。閱者知吳子玉為直魯豫巡閱副使時。其所接洽西南之客。不知凡幾。四川之役。孫陳之爭。譚趙之相持。無不與洛陽有關。惟當時兼為兩湖巡閱使。故便於操縱。今兩湖巡閱使既責有專人。則吳勢不可以越俎。然可以操縱西南者。除吳子玉外。又更無其他人可以代替。是吳之晉陞。表面上雖較好看。而實際則權勢已大收縮也。吳之為人。好大喜功。固無論其有無成績。彼其以一洛陽。北制奉天。南控湘粵。西抵四川。實為大局重心之所在。平心論之。直派之所以如此見重。吳當為其首功。據確實消息云。吳自就直魯豫巡閱使後。頗感控制西南之不便。當途亦以西南局面不易收拾。因欲發表明令。在西南未統一以前。畀吳子玉以節制西南各省之權。此事雖早為醞釀。但以某種關係。未能發表。惟此事終必實現云。此種消息。甚為重要。較之所謂內閣議長問題。價值當逾百倍也。

孫慕老之閣運不佳

▲吳派定期解決孫閣案—反吳派決以武力從事

吳大頭廿六日又在小廳綫胡同私邸召集黨徒。對於孫閣開緊急會議。聞有孫某狄某王某向吳建議。謂孫內閣願與本黨攜手。許以相當之條件。請早日召集開會投伊之同意票等語。結果全體決定一致抬舉孫氏。並定於本月二十八日開會解決孫閣同意案。此項議程。現已由議事科擬妥送吳簽閱。如無他阻止。一二日內當可發出。惟聞開會時。反吳派以吳擅發議程。又復主席。屆時決以武力從事云云。至於各政團方面。對孫閣同意案。表示贊成投票者。僅有一百三十餘人。其餘尚在疏通中。若此孫閣案。仍在五里霧中云。

國會將提出彈劾案

▲專與某當局為難

近聞國會方面。因歲費問題。與某當局已勢不兩立。將提出彈劾案。以涉其憤。刻正在聯絡同志。搜集證據之中。決於議長問題解決後。即行辦理。其步驟分作兩種。（一）嗾使本系議員。先提出金佛郎質問案。並通電全國。反對此事。（二）搜集各種證據。剋日提案查辦。一面與未來之閣揆聯絡。以擯斥某某入閣為通過之交換條件云。

廿尼氏販運軍火案判決

▲罰二千五百元

大陸報云廿三日下午。廿尼軍火案判決。對於所控販賣俄艦軍火一節。以曾證明廿尼奉有中國官吏之命收買軍火。不能成罪。但對於所控販運元山俄艦伊文都拉圖船之軍火一節。中國官吏祇令其買船。並不涉及軍火。實屬有違條約。犯罪重大。因此項軍火大危生命財產。判罰二千五百元及堂費。如無款。則改為監禁以抵云。

黃膺白宴請八校長

▲要求諒解籌欵困難

新教長黃膺白氏於二十六上午十二時宴請國立八校長於其私邸。屆時到者有七校長。惟農大校長因事未到。席間談及維持八校情形。黃氏略謂國立八校。不幸已有五校關門。本人對於維持一層。自當盡力。惟此刻必欲籌出大宗欵項。殊屬難事。幸各校亦能諒解此層。對於閣門之五校。總當於日內竭力籌出數萬。務使五校有欵開門。至北大法大醫大。既尚可暫時維持。稍緩即當再為籌欵云。北大等三校長聞言。殊不以黃言為然。謂閣門者總長則能為之籌欵。未閣門者則不能為之籌欵。欲領得欵項。勢非閣門不可。此誠不幸之事。務望一律維持。且三校存欵不多。若再不接濟。不久恐亦將步五校後塵云。黃聞之餘。再否認。宴畢遂散云。

新詩

我和伊

（孫百吉）

一

我所恨的—

一些礙礙物障礙住我的眼界。

—我看不見我的愛人了!

二

我傷心了。

便連想到伊的傷心。

我灑淚了。

也連想到伊的灑淚。

然而杳杳無憑的想像。

還能成為事實嗎?

三

我站在榆嶺的頂上。

東望十里。

有伊的娘家。

西望十里。

有我的故鄉。

咳!

無論東西。

我們此時是不能相見的!

（註）榆嶺是一個山名。本月二十日因覓猪一登之。

四

我恨我的表現力簿弱。

總不能把我的心音。

詳詳細細告訴伊。

使伊知道我是深愛她的。

五

如今伊也不在我身傍了。

又安能　享到伊露　珠般的愛!—

滋潤我小草似的心呢?

我的生活因此而改觀了!

六

剛剛把伊忘了。

可惡的夢兒。

又引導我　奔那條傷　心的路。

夢兒呀!

你也知道我的心事嗎?

◇一個妓女哭鴇母的感觸

（堯公）

妓女呀!

你為何那樣的哭。

你為何那樣的泣。

△

淚珠滾滾。

悲惻五衷。

真是動人的可憐!

△

你的哭。

原是為誰的哭。

觸動我發些無限的思索。

△

平常。

素日。

鴇母毒打着你。

罵着你。

逼累着你。

困在地獄式的裏。

類似監囚!

△

咳……

你的哭。

我知道了。

我知道了。

不是想起來你的—困苦—

艱難而哭嗎?

△

妓女呀!

妓女呀!

你的哭何其苦。

你的泣何其悲。

何日能離那苦海呢?

…撫順炭礦堯公投…

更動疆吏之計畫

▲鄂湘晉當先發表　▲府方最近之籌議

北京通信。當曹氏入京就職之初。外間即傳有更動大批疆吏消息。而至今未見舉動。茲聞府方所籌議者。擬添任湖北省長。添任山西省長。及正式任命湖南省長。內中原因。湖北蕭耀南本以督軍兼任省長。現既已陞任為兩湖巡閱使。事情過繁。擬另簡省長。俾蕭氏專綰軍符。以免貽誤民政。但刻下運動此席者。為李濟臣。何佩瑢。劉承恩等六七人。不過此數人。非為政府不表同意。即係受鄂人反對。一時頗難決定。湖南省長。一定是趙恒惕。但趙氏雖有傾向北方之決心。乃迄今湘戰尚未完全結束。加以趙氏仍以護憲省長自居。殊難即日頒布明令。須俟趙取消護憲省長名義。始能再由中央正式任命。此事並不難辦。一經派人疏通。湘趙必能就範。至於山西方面。閻錫山本是省長兼督軍。政府以閻氏既是軍人。當然令其專任軍政。將省長地盤讓出。另行任命相當人員。若閻氏仍願任省長。亦無不可。須將督軍讓出。即改為督理軍務名義。刻下有山西督理希望者。為馮玉祥胡景翼有省長希望者。為趙炳麟田應璜。總之閻氏於文武地盤中。僅能保住一席。近日向府方舉薦人才者。大有山陰道上應接不暇之勢。故曹氏頗難應付。大約疆吏更動第一批命令。必為鄂晉兩省。湖南無非下一命令找補找補面子而已。與政局無大關係也。

社會瑣聞

▲記滬報駐京記者被捕事

（北京）

禮拜五之夜陳梅生請上海新聞報駐京記者張繼齋包天笑錢芥塵等在煤市街泰豐樓吃飯臨時梅生去以電話招笑痕笑痕時以新病初愈不應徵乃以在坐均熟人扶疾至飯罷出門車馬甚擠芥塵與天笑坐馬車先行繼齋乘自己包車甫上車其車夫忽踏於地繼齋即自車中顛顛而出笑痕亦上車一回首見繼齋傾跌臥地不起大呼張老爺跌了張老爺跌了芥與笑之馬車已先行呼之不應梅生聞呼急趨前則繼齋滿額均血知已受創車夫亦傷足梅生乃以己車讓繼齋坐己則步行伴之至仁民醫院裏傷療治訖乃送之歸

繼齋受創歸醫生告以不可以風宜靜臥該報館發電事乃委之助手至禮拜一之下午八時半忽有警吏直入繼齋臥室並偕其譯員姚君云傳往警廳問話繼齋索觀其公事答云無有謂如將公事出則大家面子均不好看繼齋曰然則我隨君行不過我頭創未愈耳乃乘馬車往至則命馬車歸則被拘留矣

時芥塵乃往京報邵飄萍處託其設法飄萍先致函薛總監說明此事時府推係院意院推係府意名相推諉惟繼齋則已由警廳又送往仁民醫院院長某君見之訝曰君何以又來此處告以故則曰以君傷並無住醫院之必要今既若此則此間似較警廳為適意也至下午五時方由邵飄萍君保釋以瀛車迎歸而該報主幹某西人亦由津趕回美使館已致公函於外交部矣

聞繼齋逮捕之原因則係發一電云津保洛分家某某附保某某附洛陸錦附津云云陸甚銜之故此案由軍事處交辦院中絕無所聞但有人云此中尚別有內幕也

▲費府奇怪之炸彈

▲西義兩領館遭難（美國）

費拉得費亞二十四日消息云駐在本地之西班牙領事正由劇場歸館之際於其石階上發見匣子一個遂持之置於客室登樓而去迨該領事自樓降下該匣又復在石階原地領事將入床就寢該匣內之炸彈忽然爆發領事館之前面均被炸壞幸未傷人而館員等則皆跌落床外至義國銀行之義國領事館亦有炸彈爆裂該領事館已然破壞該城之保安當局對於此舉認為最近該城有過激黨一派開始圖謀不軌放對于各國領事館以及市長執事其他官吏之官廳已發佈訓令戒嚴矣

實業欄

中國商業之瑞商及製造家對於中國商務日加注意其勢不久商業將大見增加也瑞典工業界因時有新發明日在進步新近有兩種發明一為水汽聚積器一為新式之火車機頭前者裝置廠機器工於上能將機器以全力工作時所剩餘之水汽以供水汽不足時之用如置此機大可節省靡費復者從瑞典政府鐵路屢次試驗亦可大節鐵路之費用應用此項機頭較之應用他種機頭可少用煤斤百分之五十云云

◎萬國議院商業會秋季大會之經過

外交部廿六日有公函分致參眾兩院報告萬國議院商業會在盧森堡開會之經過原文如下

逕啟者案查萬國議院商業會本會在盧森堡開秋季期會一事前准貴院函稱仍由駐比王公使代表列席等因當經本部電達駐比王公使在案茲准函稱因事煩難以離比當委二等秘書官林彪赴盧森堡代理出席茲據該秘書赴盧會畢將與會情形呈報前來應將該項呈文抄錄寄請轉達等因到部相應將林秘書赴會報告函送貴院查照備案可也此致參眾議院附報告壹件十一月二十四

照錄二等秘書官林彪報告萬國議員商業會秋季會議呈文

為呈報事案諭本月二日萬國議員商業會在盧森堡開秋季籌會議派由二等秘書官林彪代理出席等因遵即赴盧與會查該會議係籌備明春第十次北京大會是日上午十時在盧下議院開幕蒞會者計有英法意葡比美日本十七國大都現在議員亦有遠道不等由派員臨時以駐比代表出席者當由主席比上議院副議長狄倜男爵宣告開會宗旨由秘書畢君報告年來會中事業之進步並提議（一）前此破產之恢復大陸阿嘉剛巴鐵路之交通（二）決定以外交方式邀請與會批准（三）制定經濟區域如美合衆大英南北聯邦各自為區之類後由各代表討論義事程序計當時提出者（一）國際商務上之聯合（二）規定銀幣之兌換稅率之交互（三）設立關卡（四）限制移民（五）規定航空（六）鼓勵食品之出產及互市（七）發展國際仲裁（八）設法使公司條例得以通行各國（九）保護商標（十）聯絡國際聯盟會（十一）訂立條約使非交戰國之人民僑居他國者得以索取戰時損失之賠償（十二）一國之判決他國准予執行等議案計共十二起復經翌晨一度之討論即定為明春北京會議之議事程序又第十次大會議決明春六月十二日在北京舉行此次籌備會議經過之情形至於交際方面則有盧政府之歡迎會縣知事之茶話會議院之宴會及遊覽公爵宮殿都城環境等事合行陳報鈞聽謹呈駐比公使王

◎運抵大連之滿洲重要物產

大連滿洲重要物產同業組合調查昨年十月至本年九月間由滿洲各地運抵大連火車站之特產物列表如左（單位標準噸制）

	本年度	昨年度
大豆	一九一八、六三八	一、三九八、九九九
豆餅	一九六、四九三	一四〇、〇一六
豆油	二〇、八九三	六、七九一
高粱	三四、七〇一	二七〇、三〇五
包米	一七六、〇四三	一四四、六六三
小米	二〇、九三一	四〇、〇八三
大米	三、四六七	六九〇
小豆	四一、九〇一	三五、八二五
吉豆	一七、一六六	一九、九五六
芝麻	二一、七八一	二六、三三八
小麻子	一四、六五八	一七、四四三
大麻子	四、六八七	六、七五八
蘇子	一二、〇五五	三一、三三八
小麥	二、〇〇五	三、二一七
落花生	六、六五四	七、七六五
佛子	六、〇九〇	三、九九四
麩	七八、一八二	一九、二九八
雜穀	四、九九一	九、五六二

據右表高粱比前年減約二十三萬噸大豆比前年增約五十二萬噸茲就各地大豆出口情形調查如左『為噸單位』

	本年度	昨年度
東清連絡	一七二、四九〇	一六六、一〇
吉長線	八六、三一八	一六四、九九五
長春	六〇八、三〇八	二四五、七七一
孟家屯	九、五六四	一、八四〇
范家屯	六五、五九七	七七、七九六
公主嶺	一一三、三七〇	七七、七九六
郭家店	六一、八〇四	五一、七〇九
四平街	二九、一三〇	一九、一三〇
雙廟子	八、三七八	
昌圖	四一、一〇一	一五、一五三
開原	一九一、六〇四	一六五、八八五
鐵嶺	一九、七九一	二〇、〇四〇
新臺子	三一、〇三〇	一〇、四三
新城子	一二一、六〇六	七〇

（未完）

◎中瑞間之商業（續）

均由其經大營工專利營業其被廠及全球各地於英美等國並設有分店及製造廠此四種貨品在中國亦均行銷焉今日中國為富有天產之國家而瑞典則需要多量原料此所需原料多數均可從中國得之如棉花洋毛駝毛蛋之產品製油植物種子全屬豆類穀類藥類化學品等皆是當瑞典對華輸出業發達時之十數年間瑞典輸入大部均係紙類迄今雖其他貨品迭見增加紙貨仍占最大之百分比所謂以後額量增加之貨悉皆屬於械機類其中多數為發電引擎變壓器煤氣或油類發動機水力瀛水發動機爐鍋等種種其他不暇悉舉從數量輪瑞典輸入中國之貨比較不多此因當歐洲大戰及俄國革命時瑞典剩餘之商貨多行銷較中國為近之各市場惟近年來經營

舊十月廿二日　金曜　丁未　先勝　成　亢宿　各人吉凶　民國十二年十一月三十日

本日之吉凶▲一白之人終日不快之日批貨買賣移轉等皆須注意巽北吉▲二黑之人進而計畫事業多敗之日退守為安乾東吉▲三碧之人融通不靈終日不快之日新計畫更凶西乾癸吉▲四綠之人在外決不可主張己見之日西乾壬吉▲五黃之人弱於疾病之日須注意飲食乾東巽吉▲六白之人依努力之効達所思之彼岸之日巽壬癸吉▲七赤之人諸事順利之日但買寶上須注意東壬巽吉▲八白之人內而能穩外則獲安之日起業須緩乾東吉▲九紫之人去心中之焦慮以漸進則見意外之發展之日怪北吉

火車 滿鐵幹線

調味精粉
味の素
(味之素)
◆真好吃
每頓飯擱點兒味之素有這麼好吃

□各處糧貨舖海味店均有經售□
27

鐵道鑛山 諸工廠機器 改良煖房 鍋爐放熱器
奉天新市街浪速通三層大樓房
合名會社 藤田洋行
電話日二一四番 三二四番 三四三番

發電機 轉電機 洋灰工程材料 金庫磅秤 五金材料

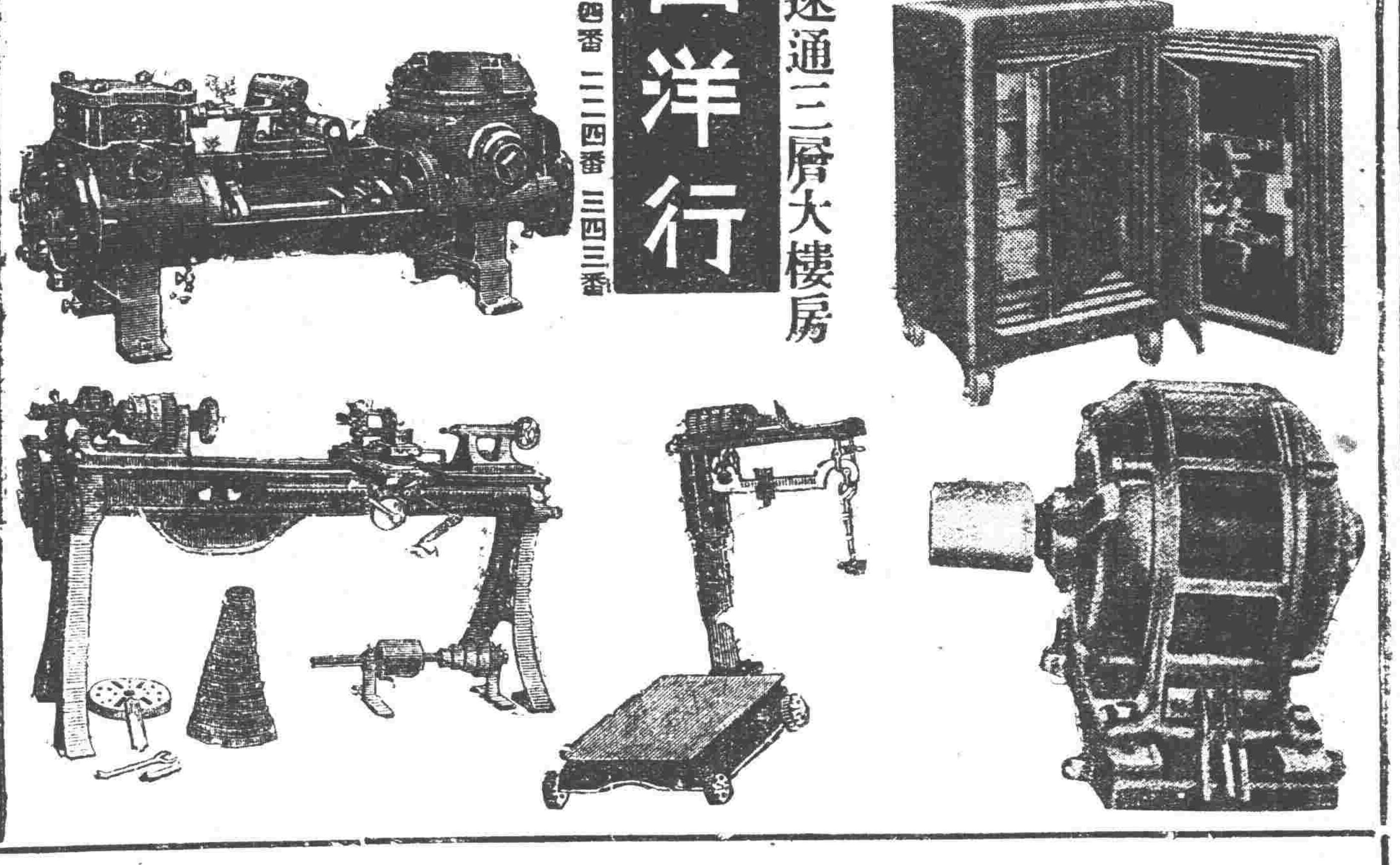

奉天大西關
三井洋行

富錦縣改設分館
本報富錦縣原設代派處由十一月起改設分館仍委張少濂君爲經理崙銷本報代募廣告一切事宜恐未週知特此佈告
盛京時報營業部啓

奉天金銀庫大街
久和隆綢莊露佈

大贈優待券

本號前因開幕記念。廉價一月。時期怱促。轉瞬已滿。恐遠方顧客。未及前來。以致酬答未週。深爲歉仄。茲値寒雪紛飛。添置冬裘之際。敬特備贈優待券貳千張。藉酬隆情。自陰歷十月二十日起。凡購貨滿洋貳十元以上者。奉贈優待券一張。嗣後執券購貨。可得優廉之利益。良好機會。幸勿錯過。此係熱誠酬答。盍興乎來。

奉天金銀庫大街 久和隆綢莊謹啓

人人注意之問題

花柳一症。乃世界之上一大害也。當原發現時於歐洲。由西歷一千四百九十四年起。漸漸散佈於全球。以致東西兩洋各强國。皆受過這種害絕大之影響。今日不獨醫師衛生家宜研究之。而人人所宜注意之問題。近來有比國首相名普瑠賽爾。所開之萬國花柳病豫防會議。曾有各文明國醫師家。宗教家。教育家。法律家等。代表者蒞會。爲種種之議定。其後復開第二次會議。而定每四年必開一會。各國皆設有支部。日本亦擧有代表參與之。擬定花柳病豫防法若干條。爲豫防計。蓋花柳病一種。其關係於國家之風教。及生產力者甚大。不可不注意而研究之也。日本國染花柳病正盛時。在明治三十八年。有防疫課長野田氏調查男女之總數有六十萬人。婦女多有不受孕的。又有生產死胎的。生下小兒有雙目失明的。皆是花柳之遺害。近來有外國人調查吾中國的花柳病正當盛之時。男女每百人之中亦有三十人。又調查治花柳之醫家。遵古那些腐敗方子。實不完善。所用之藥無非輕粉。紅粉。水銀。蝎子。蜈蚣。等類。其性非常劇烈。雖然以毒敵毒之法。大概分劑過猛。用法不良。病愈之後多生種種藥毒之患輕者髮齒脫落。重者骨節疼痛。甚者傳染妻子。斷絕後嗣。遺害三世。已足見其毒酷大而遠矣。實於國家有重大之關係。大概國家之强弱。盡在國民之資格。勸同胞卽係國民一份。立於社會之中。若稍有點熱心愛國。相這花柳梅毒之害。本是滅人亡國之長技。及生產力者甚大。乃當人人注意之問題各各緊要豫防者也。本醫有見於此。不忍坐視。對於花柳一科。專門研究參考多年。醫術維新。富有經驗曾在奉天開設花柳醫院。歷有餘年。於九秋季又在哈埠設立分院。早蒙各界贊成。遠近歡迎。今又由上海運到各種歐美良藥。及最新注射藥。九百一十四號。一千二百零六等。染花柳者諸君注意。無論如何危險之症或經他醫屢治不效者。速來本院醫治。着手無不藥到病除。永遠不犯。如困苦貧民。一概分文不取。本醫研究花柳。也非金錢目的。紙爲熱心濟世。普救同胞起見。

奉天兼濱江 何子範醫院謹啓

○奉天開設鼓樓南會仙舞臺胡同
○分設哈爾濱道外新市街路南

美國飛押公司製造

物美、貨高、價廉
節約、電量、七五
FKS帶鋼球裝備電動機

諸君駕臨觀看此機與別種機器比較最便且多點價格外賤廉此機并能擔保
五馬力 日金參百七拾伍元正
十馬力 日金七百貳拾伍元正

奉天 同天洋行
日站琴平町六番地 電話日一四二番

資本金壹億圓拂込濟 積立金六千九百萬元
橫濱正金銀行奉天支店
電話 日一一一番 日一一二番 中七四一番 營業用 日五三七番 客用 日二五○番 支配人席用
總行 日本橫濱
支行 東京、神戶、大阪、下關、長崎、名古屋、倫敦、里昂、紐育、桑港、港兒斯、愛節兒斯、細牙脫兒、布哇、孟買、蘭貢、斯安伊列斯、斯拉巴牙、馬呢拉、新嘉坡、西道泥、香港、漢口、上海、北京、天津、青島、濟南、大連、牛莊、開原、長春、哈爾濱、海參威、卡嚕卡搭、哈搭、擲呀、孚揣嚕站

接辦鷹牌牛奶代理廣告

敬啓者敝店經理上海英瑞公司之各種牛奶粉已曆多年幸蒙用者嘉賞茲鑒於此種奶粉佳雖但困於價格關係甚不適於華人故近日又包妥該公司之飛鷹老牌牛奶爲東三省及關東州等處之總代理店近日已行接辦存貨甚多想此種牛奶華人方面最爲多銷致於品質之佳定價之廉久已有口皆碑凡市內外代銷者至請光臨敝店華商部一談異常歡迎初時創辦取價從廉特此謹佈

大連市山縣通四十九番地
乾卯商店華商部啓
電話五六○九番 三○一七番 振替大連三二五番

赤玉牌葡萄酒
森永糖菓
麒麟麥酒
味之素

奉天 小杉洋行

雙妹老牌 超等牙粉
大瓶二角八 小瓶一角七 紙包庄六分

雙妹老牌 艷顏水
每瓶大洋三角三

雙妹老牌 香蜜水
四安庄四角四 二安庄二角二 一安庄一角一 半安庄六分

奉天鐘樓南 廣生行有限公司啓